

HOTĂRÂRE

privind stabilirea impozitelor și taxelor locale datorate de persoanele fizice și juridice din municipiul Bistrița în anul 2026

Consiliul local al municipiului Bistrița, întrunit în ședință ordinară în data de _____;

având în vedere:

Urgența justificată de serviciile de specialitate;

Referatul de aprobare nr. 121832/18.12.2025 al Primarului municipiului

Bistrița;

Raportul comun nr. 121834/18.12.2025 al Direcției Economice și al Direcției Juridice, Resurse Umane, Achiziții Publice;

Avizul _____ nr. _____ / _____ al Comisiei economice;

Avizul _____ nr. _____ / _____ al Comisiei de urbanism;

Avizul _____ nr. _____ / _____ al Comisiei juridice și administrație publică locală;

Studiu de impact nr. 121837/18.12.2025;

Anunțul nr. cu privire la afișarea proiectului de hotărâre

Procesul-verbal de afișare nr.;

Procesul-verbal nr. încheiat cu ocazia împlinirii termenului de supunere la transparența decizională a proiectului de hotărâre;

în conformitate cu:

prevederile art. 9 pct. 3 Carta europeană a autonomiei locale, adoptată la Strasbourg la 15 noiembrie 1985 și ratificată prin Legea nr. 199/1997;

prevederile Titlului IX, art. 453-495 din Legea nr. 227/2015 privind Codul fiscal, cu modificările și completările ulterioare;

prevederile Legii nr. 351/2001 privind aprobarea Planului de amenajare a teritoriului național – secțiunea a IV-a – Rețeaua de localități, cu modificările și completările ulterioare;

prevederile art. 266 alin.(6), alin.(7) din Legea nr. 207/2015 privind Codul de procedură fiscală, cu modificările și completările ulterioare;

prevederile art. 20 alin. (1) lit. "b" din Legea nr. 273/2006 privind finanțele publice locale, cu modificările și completările ulterioare;

prevederile art. 20 alin. (1) lit. "b" din Legea nr. 273/2006 privind finanțele publice locale, cu modificările și completările ulterioare;

prevederile Hotărârii Consiliului local al municipiului Bistrița nr. 144/2014 privind încadrarea pe zone de fiscalitate a teritoriului administrativ al municipiului Bistrița;

prevederile art. 7 alin. (13) din Legea nr. 52/2003, republicată, privind transparența decizională în administrația publică, cu modificările și completările ulterioare;

prevederile Legii nr. 239/15.12.2025 privind stabilirea unor măsuri de redresare și eficientizare a resurselor publice și pentru modificarea și completarea unor acte normative;

prevederile O.U.G. nr. 78/17.12.2025 pentru modificarea Legii nr. 239/2025 privind stabilirea unor măsuri de redresare și eficientizare a resurselor publice și pentru modificarea și completarea unor acte normative;

în temeiul art. 129 alin. (2) lit. "b", alin. (4) lit. "c", art. 139 alin. (3) lit. "c", art. 196 alin. (1) lit. "a" din Ordonanța de urgență a Guvernului României nr. 57/2019 privind Codul administrativ, cu modificările și completările ulterioare,

HOTĂRĂȘTE:

ART.1. – (1) Se stabilește impozitul pe clădirile *rezidențiale* și clădirile-*anexă*, aflate în proprietatea persoanelor fizice prin aplicarea cotei de 0,08% asupra valorii impozabile a clădirii, determinată potrivit criteriilor și normelor de evaluare prevăzute în anexa nr. 1 care face parte integrantă din prezenta hotărâre.

(2) Se stabilește impozitul pe clădirile *nerezidențiale* aflate în proprietatea persoanelor fizice prin aplicarea cotei de 0,8% asupra valorii care poate fi:

a) *valoarea* rezultată dintr-un raport de evaluare întocmit de un evaluator autorizat în ultimii 5 ani anteriori anului de referință, depus la organul fiscal local până la primul termen de plată din anul de referință. În situația depunerii raportului de evaluare după primul termen de plată din anul de referință, acesta produce efecte începând cu data de 1 ianuarie a anului fiscal următor;

b) *valoarea* finală a lucrărilor de construcții, în cazul clădirilor noi, construite în ultimii 5 ani anteriori anului de referință;

c) *valoarea* clădirilor care rezultă din actul prin care se transferă dreptul de proprietate, în cazul clădirilor dobândite în ultimii 5 ani anteriori anului de referință. În situația în care nu este precizată valoarea, se utilizează ultima valoare înregistrată în baza de date a organului fiscal.

(3) În cazul în care valoarea clădirii nerezidențiale nu poate fi calculată conform prevederilor alin. (2), impozitul se calculează prin aplicarea cotei de 2% asupra valorii impozabile determinate conform alin.(1).

(4) În cazul clădirilor cu destinație mixtă aflate în proprietatea persoanelor fizice, când proprietarul nu declară la organul fiscal suprafața folosită în scop nerezidențial, impozitul pe clădiri se calculează prin aplicarea cotei de 0,3% asupra valorii impozabile determinate conform alin. 1).

ART.2. – Impozitul pe clădirile aflate în proprietatea persoanelor juridice pentru anul 2026 se stabilește după cum urmează:

(1) Prin aplicarea cotei de 1,3% asupra valorii impozabile a clădirilor *nerezidențiale și respectiv a cotei de 0,08 % asupra valorii impozabile a clădirilor rezidențiale*:

a) care au fost dobândite începând cu data de 01.01.2021;

b) care au fost dobândite anterior datei de 01.01.2021, dar a căror valoare impozabilă a fost reevaluată/actualizată pe baza unui raport de evaluare a clădirii întocmit de un evaluator autorizat în conformitate cu standardele de evaluare a bunurilor aflate în vigoare la data evaluării, depus la organul fiscal local până la primul termen de plată din anul de referință.

(2) Prin aplicarea cotei de 5% asupra valorii impozabile a clădirilor dobândite înainte de 01.01.2021, dar a căror valoare de inventar nu a fost reevaluată/actualizată conform standardelor de evaluare a bunurilor aflate în vigoare, cu condiția ca proprietarul clădirii să fi fost notificat de către organul fiscal competent despre posibilitatea depunerii raportului de evaluare. Notificarea se comunică proprietarului clădirii prin publicarea acesteia în spațiul privat virtual sau prin poștă, în cazul contribuabililor care nu sunt înrolați în spațiul privat virtual. Termenul până la care trebuie comunicată notificarea este 31 octombrie a anului curent pentru impozitul datorat începând cu anul următor.

(3) Pentru clădirile nerezidențiale aflate în proprietatea sau deținute de persoanele juridice, utilizate pentru activități din domeniul agricol, impozitul/țaxa pe clădiri se calculează prin aplicarea unei cote de 0,4% asupra valorii impozabile a clădirii.

(4) Pentru clădirile aflate în domeniul public sau privat al statului ori al unităților administrativ-teritoriale, concesionate, închiriate, date în administrare ori în folosință, după caz, oricăror entități, altele decât cele de drept public, se stabilește taxa pe clădiri, care reprezintă sarcina fiscală a concesionarilor, locatarilor, titularilor dreptului de administrare sau de folosință, după caz, în condiții similare impozitului pe clădiri. În cazul transmiterii ulterioare altor entități a dreptului de concesiune, închiriere, administrare sau folosință asupra clădirii,

taxa se datorează de persoana care are relația contractuală cu persoana de drept public.

(5) Se acordă scutirea impozitului/taxei pe clădiri pentru:

a) clădirile care, potrivit legii, sunt clasate ca muzee ori case memoriale;
b) clădirile utilizate pentru furnizarea de servicii sociale de către organizații neguvernamentale și întreprinderi sociale ca furnizori de servicii sociale;

c) clădirile restituite potrivit art. 16 din Legea nr. 10/2001 privind regimul juridic al unor imobile preluate în mod abuziv în perioada 6 martie 1945-22 decembrie 1989, republicată cu modificările și completările ulterioare, pentru perioada pentru care proprietarul menține afectarea de interes public;

d) clădirile retrocedate potrivit art. 1, alin. (10) din Ordonanța de urgență a Guvernului nr. 94/2000 privind retrocedarea unor bunuri imobile care au aparținut cultelor religioase din România, republicată cu modificările și completările ulterioare, pentru perioada pentru care proprietarul menține afectarea de interes public;

e) clădirile restituite potrivit art. 1, alin. (5) din Ordonanța de urgență a Guvernului nr. 83/1999 privind restituirea unor bunuri imobile care au aparținut comunităților cetățenilor aparținând minorităților naționale din România, republicată cu modificările și completările ulterioare, pentru perioada pentru care proprietarul menține afectarea de interes public;

f) clădirile aflate în proprietatea organizațiilor cetățenilor aparținând minorităților naționale din România cu statut de utilitate publică, precum și cele închiriate, concesionate sau primite în folosință de acestea, de la o instituție sau o autoritate publică, cu excepția încăperilor care sunt folosite pentru activități economice;

g) clădirea folosită ca domiciliu aflată în proprietatea sau coproprietatea persoanelor prevăzute la art. 2 lit. c)-f) și j) din Legea nr. 168/2020 pentru recunoașterea meritelor personalului participant la acțiuni militare, misiuni și operații pe teritoriul sau în afara teritoriului statului român și acordarea unor drepturi acestuia, familiei acestuia și urmașilor celui decedat, cu modificările și completările ulterioare;

h) clădirile clasate ca monumente istorice, de arhitectură sau arheologice, indiferent de titularul dreptului de proprietate sau de administrare, care nu au fațadă stradală și/sau principală renovată sau reabilitată conform prevederilor Legii nr. 442/2001 privind protejarea monumentelor istorice, republicată, cu modificările și completările ulterioare, pentru perioada realizării lucrărilor de renovare sau reabilitare, începând cu data autorizăției de

construcție și până la data procesului verbal de recepție finală, privind lucrările efectuate, precum și pe o perioadă de 2 ani, începând cu data de 01 ianuarie a anului următor celui în care au fost finalizate lucrările de renovare sau reabilitare, cu respectarea legislației în materia ajutorului de stat;

i) clădirile clasate ca monumente istorice, de arhitectură sau arheologice, indiferent de titularul dreptului de proprietate sau de administrare, care au fațadă stradală și/sau principală renovată sau reabilitată conform prevederilor Legii nr. 442/2001, republicată cu modificările și completările ulterioare, cu excepția încăperilor care sunt folosite pentru activități economice pe o perioadă de 2 ani începând cu data de 1 ianuarie a anului următor celui în care au fost finalizate lucrările.

(6) Se acordă reducerea cu 50% a impozitului/taxei pe clădiri pentru:

a) clădirile folosite de proprietari pentru desfășurarea de activități sportive, cu respectarea legislației în materia ajutorului de stat;

b) clădirile utilizate de organizațiile nonprofit și clădirile utilizate de organizațiile nonprofit primite în folosință gratuită, folosite exclusiv pentru activitățile fără scop lucrativ;

(7) Scutirile sau reducerile de la plata impozitului/taxei pe clădiri, stabilite conform alin. (5) și (6) se aplică începând cu data de 1 ianuarie 2026, persoanelor care dețin documente justificative ce sunt depuse la organul fiscal local până la data de 31.03.2026 și care și-au îndeplinit obligația de plată a impozitului/taxei pentru anul fiscal anterior, în termenele prevăzute de lege.

(8) Declararea clădirilor în scop fiscal nu este condiționată de înregistrarea acestor imobile la oficiile de cadastru și publicitate imobiliară.

(9) Depunerea declarațiilor fiscale reprezintă o obligație și în cazul persoanelor care beneficiază de scutiri sau reduceri de la plata impozitului sau a taxei pe clădiri.

ART.3. – Se stabilește impozitul pe teren în sumă fixă anuală pe hectar de teren, pe ranguri de localități, categorii de folosință și pe zone, pentru persoanele fizice care dețin în proprietate teren în intravilanul localității, conform anexei nr. 2 care face parte integrantă din prezenta hotărâre.

ART.4. – Se stabilește impozitul pe teren în sumă fixă anuală pe hectar de teren, pe ranguri de localități, categorii de folosință și pe zone, pentru persoanele juridice care dețin în proprietate teren în intravilanul localității, conform anexei nr. 2a care face parte integrantă din prezenta hotărâre.

ART.5. – Se stabilește impozitul pe teren în sumă fixă pe hectar de teren, pe ranguri de localități, categorii de folosință și pe zone pentru persoanele fizice

și juridice care dețin în proprietate teren în extravilanul localității, conform anexei nr. 3 care face parte integrantă din prezenta hotărâre.

ART.6. – (1) Pentru terenurile aflate în domeniul public sau privat al statului ori al unităților administrativ-teritoriale, concesionate, închiriate, date în administrare ori în folosință, după caz, oricăror entități, altele decât cele de drept public, se stabilește taxa pe teren, care reprezintă sarcina fiscală a concesionarilor, locatarilor, titularilor dreptului de administrare sau de folosință, după caz, în condiții similare impozitului pe teren, conform art. 3-5. În cazul transmiterii ulterioare altor entități a dreptului de concesiune, închiriere, administrare sau folosință asupra terenului, taxa se datorează de persoana care are relația contractuală cu persoana de drept public.

(2) În cazul terenurilor care fac obiectul unor contracte de concesiune, închiriere, administrare sau folosință ce se referă la perioade mai mari de o lună, taxa pe teren se stabilește proporțional cu numărul de luni pentru care este constituit dreptul de concesiune, închiriere, administrare ori folosință. Pentru fracțiunile mai mici de o lună, taxa se calculează proporțional cu numărul de zile din luna respectivă.

(3) În cazul terenurilor care fac obiectul unor contracte de concesiune, închiriere, administrare sau folosință ce se referă la perioade mai mici de o lună, taxa pe teren se datorează proporțional cu numărul de zile sau de ore prevăzute în contract.

(4) Se acordă scutirea impozitului/taxei pe teren pentru:

a) terenurile utilizate pentru furnizarea de servicii sociale de către organizații neguvernamentale și întreprinderi sociale ca furnizori de servicii sociale;

b) terenurile aflate în proprietatea organizațiilor cetățenilor aparținând minorităților naționale din România cu statut de utilitate publică, precum și cele închiriate, concesionate sau primite în folosință de acestea, de la o instituție sau o autoritate publică, cu excepția terenurilor care sunt folosite pentru activități economice;

c) terenul aferent clădirilor restituite potrivit art. 16 din Legea nr. 10/2001, republicată, cu modificările și completările ulterioare, pe durata pentru care proprietarul menține afectarea de interes public;

d) terenul aferent clădirilor retrocedate potrivit art. 1, alin. (10) din Ordonanța de urgență a Guvernului nr. 94/2000 republicată, cu modificările și completările ulterioare, pe durata pentru care proprietarul menține afectarea de interes public;

e) terenul aferent clădirilor restituite potrivit art. 1, alin. (5) din Ordonanța de urgență a Guvernului nr. 83/1999 republicată, cu modificările și completările ulterioare, pe durata pentru care proprietarul menține afectarea de interes public;

f) terenul aferent clădirii folosite ca domiciliu aflate în proprietatea sau coproprietatea persoanelor prevăzute la art. 2 lit. c), f) și j) din Legea nr. 168/2020, cu modificările și completările ulterioare;

(5) Se acordă reducerea cu 50% a impozitului/taxei pe teren pentru:

a) terenul aferent clădirii aflate în proprietatea organizațiilor nonprofit precum și terenul aferent clădirii utilizate de organizațiile nonprofit, primite în folosință gratuită, folosite exclusiv pentru activitățile fără scop lucrativ;

(6) Scutirile sau reducerile de la plata impozitului/taxei pe teren, stabilite conform alin. (4) și (5) se aplică începând cu data de 1 ianuarie 2026, persoanelor care dețin documente justificative ce sunt depuse la organul fiscal local până la data de 31.03.2026 și care și-au îndeplinit obligația de plată a impozitului/taxei pentru anul fiscal anterior, în termenele prevăzute de lege.

ART.7. – (1) Se aprobă majorarea cu până la 500%, începând cu al treilea an, a impozitului pentru terenurile agricole nelucrate timp de 2 ani consecutiv, potrivit art. 489 alin.(4) din Legea nr. 227/2015 privind Codul fiscal, cu modificările și completările ulterioare, cu respectarea prevederilor regulamentului ce se va aproba de către Consiliul local, în acest sens.

(2) Se aprobă majorarea cu până la 500% a impozitului pentru clădirile și terenurile neîngrijite situate în intravilanul municipiului Bistrița, potrivit art. 489 alin. (5) din Legea nr. 227/2015 privind Codul fiscal, cu modificările și completările ulterioare, cu respectarea prevederilor regulamentului ce se va aproba de către Consiliul local, în acest sens.

ART.8. – (1) Se stabilește impozitul pe mijloacele de transport cu tracțiune mecanică care aparțin contribuabililor persoane fizice și juridice, în funcție de capacitatea cilindrică a motorului și norma de poluare pentru fiecare 200 cm³ sau fracțiune din aceasta, sau masa totală maximă autorizată, conform anexei nr. 4 care face parte integrantă din prezenta hotărâre.

(2) În cazul unui ataș, impozitul pe mijlocul de transport este de 50% din impozitul datorat pentru motocicletele respective.

(3) În cazul mijloacelor de transport hibride cu emisii de CO₂ mai mici sau egale cu 50g/km, impozitul se reduce cu 30% din valoarea prevăzută în primul tabel, coloana 7, din Anexa 4, la prezenta hotărâre.

(4) În cazul autovehiculelor acționate electric, impozitul pe mijloacele de transport este în valoare de 40 lei/an.

ART.9. – Se stabilește impozitul pe mijloacele de transport pe apă deținute de persoanele fizice și juridice, conform anexei nr. 5 care face parte integrantă din prezenta hotărâre.

ART.10. – Se stabilește impozitul pe mijloacele de transport pentru autovehiculele de transport de marfă cu masa totală maximă autorizată de peste 12 tone, conform anexei nr. 6 care face parte integrantă din prezenta hotărâre.

ART.11. – (1) Se stabilește taxa pentru eliberarea certificatelor de urbanism, avizelor și autorizațiilor în domeniul construcțiilor, conform anexei nr. 7 care face parte integrantă din prezenta hotărâre.

(2) Se acordă scutirea taxelor de autorizare pentru lucrări de întreținere, reparare, conservare, consolidare, restaurare, punere în valoare a monumentelor istorice, astfel cum sunt definite în Legea nr. 422/2001 privind protejarea monumentelor istorice, republicată, cu modificările ulterioare, datorate de proprietarii persoane fizice care realizează, integral sau parțial aceste lucrări pe cheltuială proprie. Scutirea se acordă în condițiile în care proprietarul utilizează bunul imobil numai pentru activități necomerciale sau, în mod direct, numai pentru locuit.

(3) Se acordă reducerea cu 50% a taxelor de autorizare pentru lucrările destinate păstrării integrității fizice și a cadrului construit sau natural al monumentelor istorice definite în Legea nr. 422/2001, republicată, cu modificările ulterioare, finanțate de proprietarii imobilelor din zona de protecție a monumentelor istorice, în concordanță cu reglementările cuprinse în documentațiile de urbanism întocmite potrivit legii.

ART.12. – Se stabilește taxa pentru eliberarea autorizațiilor de orice fel, cu excepția celor din domeniul construcțiilor, conform anexei nr. 8 care face parte integrantă din prezenta hotărâre.

ART.13. – Se stabilește taxa pentru folosirea mijloacelor de reclamă și publicitate, conform anexei nr. 9 care face parte integrantă din prezenta hotărâre.

ART.14. – Se stabilește impozitul pe spectacole pentru persoanele care organizează o manifestare artistică, o competiție sportivă sau altă activitate distractivă, conform anexei nr. 10 care face parte integrantă din prezenta hotărâre.

ART.15. – Se stabilesc taxele pentru folosirea locurilor publice, conform anexelor nr.11, nr.11a, nr.11b și nr.11c care fac parte integrantă din prezenta hotărâre.

ART.16. – Se stabilesc taxele utilizate în cadrul Serviciului Stare Civilă conform anexei nr. 12, care face parte integrantă din prezenta hotărâre.

ART. 17 – Se stabilește taxa de vizitare a Turnului Bisericii Evanghelice conform anexei nr. 13 care face parte integrantă din prezenta hotărâre.

ART.18. – Se aprobă procedura de acordare a facilităților fiscale pentru anul 2026, conform anexei nr. 14, care face parte integranta din prezenta hotărâre.

ART.19. – Sanctiunile și contravențiile pentru cazurile de încălcare sau nerespectare a legislației fiscale sunt detaliate în Anexa nr. 16 la prezenta hotărâre, care face parte integrantă din aceasta.

ART.20. – Procedura privind aplicarea sancțiunilor și contravențiilor este stabilită în Anexa 16a, care face parte integrantă din aceasta.

ART.21. – (1) Pentru plata cu anticipație a impozitului/taxei pe clădiri, impozitului/taxei pe teren și a impozitului pe mijloacele de transport datorate pentru întregul an de către contribuabili, persoane fizice sau juridice, până la data de 31 martie a anului fiscal, consiliul local acordă o bonificație de 10%.

(2) Prin excepție de la prevederile alin. (1), bonificația nu se acordă dacă fiecare din aceste categorii de impozite este de până la 50 lei inclusiv, situație în care legea prevede obligativitatea achitării integrale a acestora până la data de 31 martie a anului fiscal.

ART.22. – Se aprobă anularea creanțelor fiscale restante și a accesoriilor aferente acestora, în sume mai mici de 5 lei, aflate pentru pozițiile de rol care au restante mai vechi de 31 decembrie 2025.

ART.23.– Lista actelor normative/hotărârilor consiliului local, prin care sunt instituite/stabilite impozite și taxe sau care au impact asupra impozitelor și taxelor locale, pe perioada termenului de prescripție a dreptului organului fiscal de a stabili creanțe fiscale este prevăzută în anexa nr. 15, care face parte integrantă din prezenta hotărâre.

ART.24. – Prezenta hotărâre intră în vigoare începând cu data de 01 ianuarie 2026.

ART.25. – Orice modificare a legislației incidente în domeniu, modifică de drept prevederile prezentei hotărâri.

ART.26. – Primarul municipiului Bistrița, prin direcțiile și compartimentele de specialitate vor aduce la îndeplinire prezenta hotărâre.

ART.27. – Prezenta hotărâre a fost adoptată de Consiliul local al municipiului Bistrița în ședința ordinară cu respectarea art.139 alin.(3) lit.”c” din Ordonanța de urgență a Guvernului României nr. 57/2019 privind Codul administrativ, cu modificările și completările ulterioare, respectiv cu un număr de ____ voturi „pentru”, ____ voturi „împotrivă”, ____ abțineri.

ART.28. – Secretarul General al municipiului Bistrița, prin Compartimentul Pregătire Documente vă comunica prezenta hotărâre:

- Direcției Economice;
- Direcției Patrimoniu;
- Direcției de Infrastructură și Servicii Bistrița;
- Direcției Juridice, Resurse Umane, Achiziții Publice;
- Serviciului public comunitar local de evidență a persoanelor al municipiului Bistrița – Serviciul evidență persoanelor;
- Serviciului public comunitar local de evidență a persoanelor al municipiului Bistrița – Serviciul stare civilă;
- Direcției Politici Publice Educație, Tineret, Turism și Sport
- Arhitectului Șef al Municipiului;
- Direcției Poliția Locală;
- Primarului municipiului Bistrița;
- Instituției Prefectului – Județul Bistrița-Năsăud;
- Administrației Județene a Finanțelor Publice Bistrița-Năsăud.

**PROIECT DE HOTĂRÂRE INIȚIAT DE
PRIMAR,
GABRIEL LAZANY**



**AVIZ DE LEGALITATE
SECRETAR GENERAL,
FLOARE GAFTONE**



29/12

Bistrița, la _____

Nr. _____

Prezenta hotărâre se adoptă cu votul majorității absolute a consilierilor în funcție.

A.G./2.ex.

ANEXA NR. 1
la Hotărârea nr. ____ / ____ 2025
a Consiliului local al municipiului Bistrița

VALORILE IMPOZABILE

pe metru pătrat de suprafață construită desfășurată* la clădiri rezidențiale, în cazul persoanelor fizice

Tipul clădirii***	Valoarea impozabilă - lei/mp/an -			
	Nivelurile stabilite pentru anul 2025		Nivelurile propuse pentru anul 2026	
	Cu instalații de apă, canalizare, electrice și încălzire (condiții cumulative)**	Fără instalații de apă, canalizare, electrice și încălzire	Cu instalații de apă, canalizare, electrice și încălzire (condiții cumulative)**	Fără instalații de apă, canalizare, electrice și încălzire
0	1	2	3	4
A. Clădire cu cadre din beton armat sau cu pereți exteriori din cărămidă arsă sau din orice alte materiale rezultate în urma unui tratament termic și/sau chimic	1492	894	2677	1606
B. Clădire cu pereți exteriori din lemn, din piatră naturală, din cărămidă nearsă, din vâlătuci sau din orice alte materiale nesupuse unui tratament termic și/sau chimic	447	299	803	535
C. Clădire-anexă cu cadre din beton armat sau cu pereți exteriori din cărămidă arsă sau din orice alte materiale rezultate în urma unui tratament termic și/sau chimic	299	261	535	469
D. Clădire-anexă cu pereți exteriori din lemn, din piatră naturală, din cărămidă nearsă, din vâlătuci sau din orice alte materiale nesupuse unui tratament termic și/sau chimic	188	110	335	201
E. În cazul contribuabilului care deține la aceeași adresă încăperi amplasate la subsol, la demisol și/sau la mansardă, utilizate ca locuință, în oricare dintre tipurile de clădiri prevăzute la lit. A - D	75% din suma care s-ar aplica clădirii		75% din suma care s-ar aplica clădirii	
F. În cazul contribuabilului care deține la aceeași adresă încăperi amplasate la subsol, la demisol și/sau la mansardă, utilizate în alte scopuri decât cel de locuință, în oricare dintre tipurile de clădiri prevăzute la lit. A - D	50% din suma care s-ar aplica clădirii		50% din suma care s-ar aplica clădirii	

* Pentru determinarea suprafeței construite desfășurate, în cazul clădirilor care nu pot fi efectiv măsurate pe conturul exterior, asupra suprafeței utile se aplică coeficientul de transformare de 1,40.

** În cazurile în care nu sunt întrunite cumulativ aceste condiții se vor utiliza valorile impozabile, în lei/mp, înscrise în coloanele 2, respectiv 4.

*** În cazul unei clădiri care are pereții exteriori din materiale diferite, pentru stabilirea valorii impozabile a clădirii se identifică în tabelul de mai sus valoarea impozabilă cea mai mare corespunzătoare materialului cu ponderea cea mai mare.

NOTĂ:

1. Pentru determinarea valorii impozabile a clădirii pe ranguri de localități și zone în care este amplasată clădirea, la nivelurile menționate în prezenta anexă se va aplica coeficientul de corecție corespunzător, prevăzut în tabelul următor:

Zona din cadrul localității	Rangul localității
	II
A	2,40
B	2,30
C	2,20
D	2,10

2. Zonele A, B, C și D din prezenta anexă corespund zonelor A, B, C și D de fiscalitate stabilite prin Hotărârea Consiliului local al municipiului Bistrița nr. 144/23.12.2014 privind încadrarea pe zone de fiscalitate a teritoriului administrativ al municipiului Bistrița;

oooOOOooo

IMPOZITUL/TAXA

pe terenurile situate în intravilan, proprietatea persoanelor fizice

I. Terenuri amplasate în intravilan – înregistrate în registrul agricol la categoria de folosință terenuri cu construcții

lei/ha/an

Zona în cadrul localității	Impozitul/taxa stabilită pentru anul 2025	Impozitul/taxa propusă pentru anul 2026
A	11259	12500
B	7855	8720
C	4970	5520
D	2628	2920

II. Terenuri amplasate în intravilan - înregistrate în registrul agricol la o altă categorie de folosință decât cea de terenuri cu construcții

lei/ha/an

Nr. Crt.	Categorie de folosință	Impozitul/taxa stabilită pentru anul 2025				Impozitul/taxa propusă pentru anul 2026			
		Zona A	Zona B	Zona C	Zona D	Zona A	Zona B	Zona C	Zona D
1	Teren arabil	46	35	32	25	75	56	51	41
2	Pășune	35	32	25	22	56	51	41	36
3	Fâneță	35	32	25	22	56	51	41	36
4	Vie	76	59	46	32	122	94	75	51
5	Livadă	88	76	59	46	143	122	94	75
6	Pădure sau alt teren cu vegetație forestieră	46	35	32	25	75	56	51	41
7	Teren cu apă	25	22	13	x	41	36	22	x
8	Drumuri și căi ferate	x	x	x	x	x	x	x	x
9	Teren neproductiv, cu excepția celor de la pct. 10	x	x	x	x	x	x	x	x
10	Plaja folosită pentru activități economice	X	X	X	X	41	36	22	x

NOTĂ:

Pentru determinarea impozitului/taxei pe terenuri, la nivelurile prevăzute în tabelul de la pct. II se va aplica coeficientul de corecție pentru localități urbane de rangul II (municipiul Bistrița) de 4,00.

ooo000ooo

IMPOZITUL/TAXA

pe terenurile situate în intravilan, proprietatea persoanelor juridice

I. Terenuri amplasate în intravilan – înregistrate în registrul agricol la categoria de folosință terenuri cu construcții

lei/ha/an

Zona în cadrul localității	Impozitul/taxa stabilită pentru anul 2025	Impozitul/taxa propusă pentru anul 2026
A	11259	12500
B	7855	8720
C	4970	5520
D	2628	2920

II. Terenuri amplasate în intravilan - înregistrate în registrul agricol la o altă categorie de folosință decât cea de terenuri cu construcții

lei/ha/an

Nr. Crt.	Categoria de folosință	Impozitul/taxa stabilită pentru anul 2025				Impozitul/taxa propusă pentru anul 2026			
		Zona A	Zona B	Zona C	Zona D	Zona A	Zona B	Zona C	Zona D
1	Teren arabil	46	35	32	25	75	56	51	41
2	Pășune	35	32	25	22	56	51	41	36
3	Fâneață	35	32	25	22	56	51	41	36
4	Vie	76	59	46	32	122	94	75	51
5	Livadă	88	76	59	46	143	122	94	75
6	Pădure sau alt teren cu vegetație forestieră	46	35	32	25	75	56	51	41
7	Teren cu ape	25	22	13	x	41	36	22	x
8	Drumuri și căi ferate	x	x	x	x	x	x	x	x
9	Teren neproductiv, cu excepția celor de la pct. 10	x	x	x	x	x	x	x	x
10	Plaja folosită pentru activități economice	X	X	X	X	41	36	22	0

NOTĂ:

1. Pentru determinarea impozitului/taxei pe terenuri, la nivelurile prevăzute în tabelul de la pct. II se va aplica coeficientul de corecție pentru localități urbane de rangul II (municipiul Bistrița) de 4,00.

2. În cazul contribuabililor persoane juridice, pentru terenul amplasat în intravilan, înregistrat în registrul agricol la altă categorie de folosință decât cea de terenuri cu construcții, impozitul/taxa pe teren se calculează avându-se în vedere valorile prevăzute în tabelul de la Anexa nr. 3 și coeficientul de corecție prevăzut la art. 457 alin. (6) din noul Cod fiscal, numai dacă aceștia (persoanele juridice) îndeplinesc, cumulativ, următoarele condiții:

a) au prevăzut în statut, ca obiect de activitate, agricultura;

b) au înregistrate în evidența contabilă, pentru anul fiscal respectiv, venituri și cheltuieli din desfășurarea obiectului de activitate prevăzut la lit. a).

oooOOOooo

IMPOZITUL/TAXA
pe terenurile situate în extravilan, pentru contribuabilii persoane fizice și juridice

- lei/ha/an -

Nr. crt.	Categorია de folosință	Impozitul/taxa stabilite pentru anul 2025				Impozitul/taxa propusă pentru anul 2026			
		A	B	C	D	A	B	C	D
1	Teren cu construcții	51	47	41	37	83	83	83	83
2	Arabil	83	80	77	70	112	112	112	112
3	Pășune	46	41	37	33	54	54	54	54
4	Fâneață	46	41	37	33	54	54	54	54
5	Vie	92	91	83	80	129	129	129	129
6	Livadă	93	91	83	80	129	129	129	129
7	Pădure sau alt teren cu vegetație forestieră,	27	23	19	11	22	22	22	22
8	Teren cu apă	10	7	2	1	3	3	3	3
9	Drumuri și căi ferate	x	x	x	x	x	x	x	x
10	Teren neproductiv, cu excepția celor de la pct. 11	x	x	x	x	x	x	x	x
11	Plaja folosită pentru activități economice	X	X	X	X	3	3	3	3

NOTA: Impozitul pe terenul amplasat în extravilan se stabilește prin înmulțirea suprafeței terenului, exprimată în hectare, cu suma corespunzătoare prevăzută în tabelul de mai sus, înmulțită cu coeficientul de corecție corespunzător din tabelul următor:

Zona din cadrul localității	Rangul localității
	II
A	2,40
B	2,30
C	2,20
D	2,10

oooOOOooo

IMPOZITUL ASUPRA MIJLOACELOR DE TRANSPORT
pentru contribuabilii persoane fizice și juridice în anul 2026

În cazul oricăruia dintre următoarele autovehicule, impozitul pe mijloacele de transport se calculează în funcție de capacitatea cilindrică a acestuia și norma de poluare, prin înmulțirea fiecărei grupe de 200 cm³ sau fracțiune din aceasta cu suma corespunzătoare din tabelul următor:

Nr. crt.	Mijloace de transport cu tracțiune mecanică	Lei/200 cm ³ sau fracțiune din aceasta Norma de poluare: Non-euro, E0-E3	Lei/200 cm ³ sau fracțiune din aceasta Norma de poluare:E4	Lei/200 cm ³ sau fracțiune din aceasta Norma de poluare:E5	Lei/200 cm ³ sau fracțiune din aceasta Norma de poluare:E6	Lei/ 200 cm ³ Hibrice cu emisii de CO ₂ peste 50g/KM
I. Vehicule înmatriculate (lei/200 cm³ sau fracțiune din aceasta)						
1	Motociclete, tricicluri, cvadricicluri și autoturisme cu capacitate cilindrică de până la 1600 cm ³ , inclusiv	19,5	18,8	17,6	16,5	16,2
2	Motociclete, tricicluri, cvadricicluri și autoturisme cu capacitate cilindrică de peste 1600 cm ³	22,1	21,3	19,9	18,7	18,4
3	Autoturisme cu capacitate cilindrică între 1601 cm ³ și 2000 cm ³ inclusiv	29,7	28,5	26,7	25,1	24,6
4	Autoturisme cu capacitate cilindrică între 2001 cm ³ și 2600 cm ³ inclusiv	92,2	88,6	82,8	77,8	76,3
5	Autoturisme cu capacitate cilindrică între 2601 cm ³ și 3000 cm ³ inclusiv	182,9	172,8	154,1	151,2	149,8
6	Autoturisme cu capacitate cilindrică de peste 3001	319,0	297,3	294,4	290,0	275,5

	cm ³					
7	Autobuze, autocare, microbuze	31,2	30,0	28,10	26,40	25,9
8	Alte vehicule cu tracțiune mecanică cu masa totală maximă autorizată de 12 tone. inclusiv	39,0	37,5	35,10	33,0	32,4

II. Pentru remorci, semiremorci sau rulote care nu fac parte dintr-o combinație de autovehicule

- lei/an -

Masa totală maximă autorizată	Impozitul stabilit pentru anul 2025	Impozitul propus pentru anul 2026
a. până la 1 tonă, inclusiv	11	12
b. peste 1 tonă dar nu mai mult de 3 tone, inclusiv	51	54
c. peste 3 tone dar nu mai mult de 5 tone, inclusiv	76	80
d. peste 5 tone	97	102

III. În cazul oricăruia dintre următoarele autovehicule, impozitul pe mijloace de transport se calculează în funcție de capacitatea cilindrică a acestuia, prin înmulțirea fiecărei grupe de 200 cm³ sau fracțiune din aceasta cu suma corespunzătoare din tabelul următor:

Nr. crt.	Mijloace de transport cu tracțiune mecanică	Lei/200 cm ³ sau fracțiune din aceasta
I. Vehicule înmatriculate (lei/200 cm ³ sau fracțiune din aceasta)		
1	Tractoare înmatriculate	18
II. Vehicule înregistrate		
1	Vehicule cu capacitate cilindrică	Lei/200 cm ³
1.1.	Vehicule înregistrate cu capacitate cilindrică <4.800 cm ³	4
1.2.	Vehicule înregistrate cu capacitate cilindrică >4.800 cm ³	6
2	Vehicule fără capacitate cilindrică evidențiată	150 lei/an

Notă:

- În cazul mijloacelor de transport **hibride** cu emisii de CO₂ mai mici sau egale cu 50g/km, impozitul se reduce **cu 30%** din valoarea prevăzută în primul tabel, coloana 7.
- În cazul autovehiculelor **acționate electric**, impozitul pe mijloacele de transport este în valoare de **40 lei/an**.
- În cazul unui ataș, impozitul pe mijlocul de transport este de 50% din impozitul datorat pentru motocicletele respective.

**IMPOZITUL PE MIJLOACELE DE TRANSPORT PE APĂ
pentru contribuabilii persoane fizice și juridice**

- lei/an -

Felul mijlocului de transport pe apă	Impozitul stabilit pentru anul 2025	Impozitul propus pentru anul 2026
1. Luntre, bărci fără motor, folosite pentru pescuit și uz personal	31	33
2. Bărci fără motor, folosite în alte scopuri	84	89
3. Bărci cu motor	312	329
4. Nave de sport și agrement	312	329
5. Scutere de apă	312	329

NOTĂ:

Impozitele cuprinse în prezenta anexă se vor plăti la bugetul local al unității administrativ-teritoriale unde persoana își are domiciliul, sediul sau punctul de lucru, după caz, conform art. 468 alin. (3) din Legea nr. 227/2015 privind Codul fiscal.

oooOOOooo

IMPOZITUL PE MIJLOACELE DE TRANSPORT
pentru autovehiculele de transport de marfă cu masa totală maximă autorizată de peste 12 tone

I. Autovehicule de transport de marfă cu masa totală autorizată egală sau mai mare de 12 tone

	Numărul axelor și greutatea brută încărcată maximă admisă	Impozitul stabilit pentru anul 2025 <i>(potrivit curs euro la 30.09.2024= 4,9753 lei și nivelurile minime, exprimate în euro, prevăzute în Directiva 1999/62/CE)</i>		Impozitul propus pentru anul 2026 <i>(potrivit curs euro la 30.09.2025= 5,0806 lei și nivelurile minime, exprimate în euro, prevăzute în Directiva 1999/62/CE)</i>	
		Ax (e) motor (oare) cu sistem de suspensie pneumatică sau un echivalentele recunoscute	Alte sisteme de suspensie pentru axele motoare	Ax (e) motor (oare) cu sistem de suspensie pneumatică sau un echivalentele recunoscute	Alte sisteme de suspensie pentru axele motoare
I	Vehicule cu două axe				
	1 Masa de cel puțin 12 tone, dar mai mică de 13 tone	0	154	0	157
	2 Masa de cel puțin 13 tone, dar mai mică de 14 tone	154	428	157	437
	3 Masa de cel puțin 14 tone, dar mai mică de 15 tone	428	602	437	615
	4 Masa de cel puțin 15 tone, dar mai mică de 18 tone	602	1363	615	1392
	5 Masa de cel puțin 18 tone	602	1363	615	1392
II	Vehicule cu trei axe				
	1 Masa de cel puțin 15 tone, dar mai mică de 17 tone	154	269	157	274
	2 Masa de cel puțin 17 tone, dar mai mică de 19 tone	269	552	274	564
	3 Masa de cel puțin 19 tone, dar mai mică de 21 tone	552	716	564	732
	4 Masa de cel puțin 21 tone, dar mai mică de 23 tone	716	1105	732	1128
	5 Masa de cel puțin 23 tone, dar mai mică de 25 tone	1105	1716	1128	1753
	6 Masa de cel puțin 25 tone, dar mai mică de 26 tone	1105	1716	1128	1753
	7 Masa de cel puțin 26 tone	1105	1716	1128	1753
III	Vehicule cu patru axe				
	1 Masa de cel puțin 23 tone, dar mai mică de 25 tone	716	726	732	742
	2 Masa de cel puțin 25 tone, dar mai mică de 27 tone	726	1134	742	1158
	3 Masa de cel puțin 27 tone, dar mai mică de 29 tone	1134	1801	1158	1839
	4 Masa de cel puțin 29 tone, dar mai mică de 31 tone	1801	2672	1839	2728
	5 Masa de cel puțin 31 tone, dar mai mică de 32 tone	1801	2672	1839	2728
	6 Masa de cel puțin 32 tone	1801	2672	1839	2728

II. Combinații de autovehicule (autovehicule articulate sau trenuri rutiere) de transport de marfă cu masa totală maximă autorizată egală sau mai mare de 12 tone

	Numărul axelor și greutatea brută încărcată maximă admisă		Impozitul stabilit pentru anul 2025 <i>(potrivit curs euro la 30.09.2024= 4,9753 lei și nivelurile minime, exprimate în euro, prevăzute în Directiva 1999/62/CE)</i>		Impozitul propus pentru anul 2026 <i>(potrivit curs euro la 30.09.2025= 5,0806 lei și nivelurile minime, exprimate în euro, prevăzute în Directiva 1999/62/CE)</i>	
			Vehicule cu sistem de suspensie pneumatică sau un echivalent recunoscut	Vehicule cu alt sistem de suspensie	Vehicule cu sistem de suspensie pneumatică sau un echivalent recunoscut	Vehicule cu alt sistem de suspensie
I	Vehicule cu 2+1 axe					
	1	Masa de cel puțin 12 tone, dar mai mică de 14 tone	0	0	0	0
	2	Masa de cel puțin 14 tone, dar mai mică de 16 tone	0	0	0	0
	3	Masa de cel puțin 16 tone, dar mai mică de 18 tone	0	70	0	71
	4	Masa de cel puțin 18 tone, dar mai mică de 20 tone	70	159	71	163
	5	Masa de cel puțin 20 tone, dar mai mică de 22 tone	159	373	163	381
	6	Masa de cel puțin 22 tone, dar mai mică de 23 tone	373	483	381	493
	7	Masa de cel puțin 23 tone, dar mai mică de 25 tone	483	871	493	889
	8	Masa de cel puțin 25 tone, dar mai mică de 28 tone	871	1527	889	1560
	9	Masa de cel puțin 28 tone	871	1527	889	1560
II	Vehicule cu 2+2 axe					
	1	Masa de cel puțin 23 tone, dar mai mică de 25 tone	149	348	152	356
	2	Masa de cel puțin 25 tone, dar mai mică de 26 tone	348	572	356	584
	3	Masa de cel puțin 26 tone, dar mai mică de 28 tone	572	841	584	859
	4	Masa de cel puțin 28 tone, dar mai mică de 29 tone	841	1015	859	1036
	5	Masa de cel puțin 29 tone, dar mai mică de 31 tone	1015	1667	1036	1702
	6	Masa de cel puțin 31 tone, dar mai mică de 33 tone	1667	2314	1702	2362
	7	Masa de cel puțin 33 tone, dar mai mică de 36 tone	2314	3513	2362	3587
	8	Masa de cel puțin 36 tone, dar mai mică de 38 tone	2314	3513	2362	3587
	9	Masa de cel puțin 38 tone	2314	3513	2362	3587
III	Vehicule cu 2+3 axe					
	1	Masa de cel puțin 36 tone, dar mai mică de 38 tone	1841	2562	1880	2617
	2	Masa de cel puțin 38 tone, dar mai mică de 40 tone	2562	3483	2617	3556
	3	Masa de cel puțin 40 tone	2562	3483	2617	3556
IV	Vehicule cu 3+2 axe					
	1	Masa de cel puțin 36 tone, dar mai mică de 38 tone	1627	2259	1661	2307
	2	Masa de cel puțin 38 tone, dar mai mică de 40 tone	2259	3124	2307	3191
	3	Masa de cel puțin 40 tone, dar mai mică de 44 tone	3124	4622	3191	4720
	4	Masa de cel puțin 44 tone	3124	4622	3191	4720
V	Vehicule cu 3+3 axe					
	1	Masa de cel puțin 36 tone, dar mai mică de 38 tone	925	1119	945	1143
	2	Masa de cel puțin 38 tone, dar mai mică de 40 tone	1119	1672	1143	1707
	3	Masa de cel puțin 40 tone, dar mai mică de 44 tone	1672	2662	1707	2718
	4	Masa de cel puțin 44 tone	1672	2662	1707	2718

ooo000ooo

TAXA

pentru eliberarea certificatelor, avizelor și a autorizațiilor în domeniul construcțiilor

- lei -

1. Eliberarea certificatului de urbanism în mediul urban Suprafața pentru care se obține certificatul de urbanism:	Taxa stabilită pentru anul 2025		Taxa propusă pentru anul 2026	
	persoane fizice	persoane juridice	persoane fizice	persoane juridice
a) până la 150 mp, inclusiv	10	10	12	12
b) între 151 și 250 mp, inclusiv	12	12	14	14
c) între 251 și 500 mp, inclusiv	15	15	18	18
d) între 501 și 750 mp, inclusiv	20	20	24	24
e) între 751 și 1.000 mp, inclusiv	23	23	28	28
f) peste 1.000 mp	23 + 0,01 lei/m ² pentru fiecare m ² care depășește 1.000 m ²	23 + 0,01 lei/m ² pentru fiecare m ² care depășește 1.000 m ²	28 + 0,01 lei/m ² pentru fiecare m ² care depășește 1.000 m ²	28 + 0,01 lei/m ² pentru fiecare m ² care depășește 1.000 m ²
2. Eliberarea autorizației de foraje sau excavări	25 lei pentru fiecare m ² afectat	25 lei pentru fiecare m ² afectat	30 lei pentru fiecare m ² afectat	30 lei pentru fiecare m ² afectat
3. Eliberarea autorizației de construire pentru chioșcuri, containere, tonete, cabine, spații de expunere, situate pe căile și în spațiile publice, precum și pentru amplasarea corpurilor și a panourilor de afișaj, a firmelor și reclamelor	13 lei pentru fiecare m ² de suprafață ocupată de construcție	13 lei pentru fiecare m ² de suprafață ocupată de construcție	16 lei pentru fiecare m ² de suprafață ocupată de construcție	16 lei pentru fiecare m ² de suprafață ocupată de construcție
4. Eliberarea unei autorizații privind lucrările de racorduri și bransamente la rețelele publice de apă, canalizare, gaze, termice, energie electrică, telefonie și televiziune prin cablu	22 lei pentru fiecare racord	22 lei pentru fiecare racord	26 lei pentru fiecare racord	26 lei pentru fiecare racord
5. Avizarea certificatului de urbanism de către comisia de urbanism și amenajarea teritoriului, de către primari sau de structurile de specialitate din cadrul consiliului județean	20	21	30	30
6. Eliberarea certificatului de nomenclatură stradală și adresă	15	15	18	18

NOTĂ:

1. Taxa pentru eliberarea unei autorizații de construire pentru o clădire rezidențială sau clădire-anexă este egală cu 0,5% din valoarea autorizată a lucrărilor de construcții.
2. Taxa pentru eliberarea autorizației de construire pentru alte construcții decât cele menționate la pct. 1 este egală cu 1% din valoarea autorizată a lucrărilor de construcție, inclusiv valoarea instalațiilor aferente.
3. Taxa pentru prelungirea unui certificat de urbanism sau prelungirea unei autorizații de construire este egală cu 30% din cuantumul taxei pentru eliberarea certificatului sau a autorizației inițiale.
4. Taxa pentru eliberarea autorizației de desființare, totală sau parțială, a unei construcții este egală cu 0,1% din valoarea impozabilă stabilită pentru determinarea impozitului pe clădiri, aferentă părții desființate.

ANEXA NR. 8
la Hotărârea nr. ____ / ____ 2025
a Consiliului local al municipiului Bistrița

TAXA

pentru eliberarea autorizațiilor de orice fel, cu excepția celor din domeniul construcțiilor

lei

Denumirea taxei	Taxa stabilită pentru anul 2025	Taxa propusă pentru anul 2026
1. Eliberarea autorizației sanitare de funcționare	23	24
2. Eliberarea de copii heliografice de pe planuri cadastrale sau de pe alte asemenea planuri, deținute de consiliile locale	21/22 30/31 38/40	32
3.a) Eliberarea Atestatului de producător	29	31
b) Eliberarea carnetului de comercializare a produselor din sectorul agricol	29	31
4. Taxă autorizare taxi – lei / autovehicul	224	237
5. Taxă autorizare înlocuire autovehicul taxi – lei / autovehicul	149	158
6. Taxa pentru eliberarea/vizarea anuală a autorizației privind desfășurarea activității de alimentație publică – cu cod CAEN clasele 561, 563 și 932*	x	x
a) pt. suprafața de până la 500 m ² , inclusiv:	x	x
restaurant:	x	x
≤ 40 locuri pentru consumatori	1787	1887
> 40 locuri pentru consumatori	2385	2519
- pizzerie, fast-food:	x	x
≤ 24 locuri pentru consumatori	1043	1101
> 24 locuri pentru consumatori	1492	1576
- unitate tip bufet expres, bar, bodegă, salon de servit cocktail-uri, berărie:	x	x
≤ 12 locuri pentru consumatori	1492	1576
> 12 locuri pentru consumatori	1787	1887
- discotecă (unde servirea bauturilor este predominantă)	2981	3148
- alte activități recreative și distractive	1787	1887
- unitate de alimentație care servește ptr. acasă, baruri care servesc sucuri de fructe	745	787
b) pt. suprafața mai mare de 500 m ² , indiferent de tipul de activitate de alimentație publică desfășurată	5962	6296

Notă: Pentru unitățile de alimentație publică amplasate în localitățile componente ale municipiului Bistrița – respectiv: Viișoara, Sărata, Unirea, Ghinda, Sigmir și Slătinița – taxa prevăzută la pct. 6 se reduce cu 20%

*) Termenul de plată a taxei pentru vizarea anuală este de 31 martie a anului, pentru anul în curs.

ANEXA NR. 9
la Hotărârea nr. ____ / ____ 2025
a Consiliului local al municipiului Bistrița

TAXA
pentru folosirea mijloacelor de reclamă și publicitate în anul 2026

lei/mp sau fracțiune de mp/an

	Taxa stabilită pentru anul 2025	Taxa propusă pentru anul 2026
1. În cazul unui afișaj situat în locul în care persoana derulează o activitate economică	63	67
2. În cazul oricărui altui panou, afișaj sau oricărei altei structuri de afișaj pentru reclamă și publicitate	46	49
3. În cazul persoanelor care beneficiază de servicii de reclamă și publicitate în baza unui contract sau a unui alt fel de înțelegere cu altă persoană	3% din valoarea contractului	3% din valoarea contractului

NOTĂ:

(1) Modul de organizare, autorizare și desfășurare a activității de reclamă și publicitate sunt prevăzute în Regulamentul privind amplasarea mijloacelor de publicitate pe teritoriul administrativ al municipiului Bistrița adoptat prin H.C.L. nr. 154/2012.

(2) Persoanele care datorează taxa pentru afișaj în scop de reclamă și publicitate sunt obligate să depună o declarație la Direcția Economică - Venituri din cadrul Primăriei Municipiului Bistrița, str. Alexandru Odobescu nr.17A, în termen de 30 de zile de la data amplasării panoului, afișajului sau structurii de afișaj.

(3) Se exceptează de la plată serviciile de reclamă și publicitate realizate prin mijloace de informare în masă scrisă și audiovizuale, conform prevederilor art. 477 alin. (1) din Legea nr. 227/2015 privind Codul fiscal .

IMPOZITUL PE SPECTACOLE

pentru persoanele care organizează o manifestare artistică, o competiție sportivă sau altă activitate distractivă

	Cotă stabilită pentru anul 2025	Cotă propusă pentru anul 2026
1. În cazul unui spectacol de teatru, de exemplu o piesă de teatru, balet, operă, operetă, concert filarmonic sau altă manifestare muzicală, prezentarea unui film la cinematograful, un spectacol de circ sau orice competiție sportivă internă sau internațională	2%	2%
2. în cazul oricărei altei manifestări artistice decât cele enumerate la pct. 1	5%	5%

NOTĂ:

1. Impozitul pe spectacole se calculează prin aplicarea cotei de impozit corespunzător tabelului de mai sus la suma încasată din vânzarea biletelor de intrare și a abonamentelor.
2. Persoanele care datorează impozitul pe spectacole răspund pentru calculul corect al impozitului, depunerea la timp a declarației și plata la timp a impozitului.

TAXA
pentru folosirea locurilor publice pentru anul 2026
(piețe, târguri)

1. PIAȚA DECEBAL

DENUMIREA TAXEI*	Taxa stabilită pentru anul 2025	Taxa propusă pentru anul 2026
1. Taxa de utilizare a meselor, platourilor și tarabelor de către producătorii agricoli particulari - lei/mp/zi	18,00	20,00
2. Taxa de utilizare a meselor, platourilor și tarabelor de către producătorii agricoli particulari - lei/mp/lună	-	400,00
3. Taxa de utilizare a meselor, platourilor și tarabelor de către agenții economici autorizați (societăți comerciale, asociații familiale și persoane fizice independente) - lei/mp/zi	22,00	40,00
4. Taxa de închiriere mese de către agenții economici autorizați (societăți comerciale, asociații familiale și persoane fizice independente) - lei/mp/lună	565,00	600,00
5. Taxa de utilizare a meselor pentru comercializarea florilor de către producătorii particulari - lei/mp/zi	18,00	20,00
6. Taxa de utilizare a meselor pentru comercializarea florilor de către producătorii particulari - lei/mp/lună	-	400,00
7. Taxa de utilizare a meselor pentru comercializarea florilor de către agenții economici autorizați (societăți comerciale, asociații familiale și persoane fizice independente) - lei/mp/zi	22,00	40,00
8. Taxa de utilizare a meselor pentru comercializarea florilor de către agenții economici autorizați (societăți comerciale, asociații familiale și persoane fizice independente) - lei/mp/lună	-	800,00
9. Taxa de utilizare a meselor în hala de lactate pentru comercializarea laptelui și a produselor lactate - lei/mp/zi	31,00	35,00
10. Taxa de utilizare a meselor în hala de pește pentru comercializarea peștelui viu - lei/mp/zi	31,00	35,00
11. Taxa de închiriere mese în hala de lactate de către agenții economici autorizați (societăți comerciale, asociații familiale și persoane fizice independente), pentru comercializarea laptelui și a produselor lactate- lei/mp/lună	880,00	700,00
12. Taxa de utilizare a unei boxe metalice pentru desfacerea produselor agroalimentare - lei/mp/zi	8,00	10,00
13. Taxa de utilizare a spațiului în hala de carne pentru comercializarea peștelui viu - lei/mp/lună	63,00	67,00
14. Comercializarea păsărilor ca: curcani și găște - lei/buc.	7,00	8,00
15. Comercializarea păsărilor ca: găini, rațe și pui mai mari de 1,5 kg - lei/buc.	6,00	7,00
16. Comercializarea puilor mai mici de 1,5 kg - lei/buc.	2,00	3,00
17. Comercializarea puilor de o zi - lei/10 buc.	7,00	8,00
18. Taxa pentru comercializarea mieilor - lei/buc.	12,00	13,00
19. Taxa pentru închiriere cântare - lei/buc.	8,00	9,00
20. Taxa pentru închiriere halate - lei/buc.	6,00	7,00
21. Taxa de închiriere a platoului cu ocazia manifestărilor culturale și acțiuni promotionale - lei/mp/zi	7,00	8,00
22. Taxa închiriere chioșc(chioșc lăsat în custodia administrației pieței până la construirea noii piețe)- lei/mp/lună	53,00	60,00
23. Taxa de închiriere a terenului din fața chioșcurilor pentru amplasarea de vitrine frigorifice- lei/mp/lună	6,00	50,00

2. PIAȚA INDEPENDENȚEI NORD

DENUMIREA TAXEI*	Taxa stabilită pentru anul 2025	Taxa propusă pentru anul 2026
1. Taxă de utilizare a meselor, platourilor și tarabelor de către producătorii agricoli particulari - lei/mp/zi	12,00	15,00
2. Taxă de utilizare a meselor, platourilor și tarabelor de către producătorii agricoli particulari - lei/mp/lună	-	300,00
3. Taxă de utilizare a meselor, platourilor și tarabelor de către agenții economici autorizați (societăți comerciale, asociații familiale și persoane fizice independente) - lei/mp/zi	15,00	40,00
4. Taxă de închiriere mese de către agenții economici autorizați (societăți comerciale, asociații familiale și persoane fizice independente) - lei/mp/lună	315,00	500,00
5. Taxă de utilizare a meselor pentru comercializarea florilor de către producătorii particulari - lei/mp/zi	12,00	20,00
6. Taxa de utilizare a meselor pentru comercializarea florilor de către producătorii particulari - lei/mp/lună	-	400,00
7. Taxă de utilizare a meselor pentru comercializarea florilor de către agenții economici autorizați (societăți comerciale, asociații familiale și persoane fizice independente) - lei/mp/zi	15,00	40,00
8. Taxa de utilizare a meselor pentru comercializarea florilor de către agenții economici autorizați (societăți comerciale, asociații familiale și persoane fizice independente) - lei/mp/lună	-	800,00
9. Taxă de utilizare a meselor în chioșcul amenajat pentru desfacerea laptelui și a produselor lactate - lei/mp/zi	19,00	25,00
10. Taxă pentru comercializarea păsărilor ca: curcani și găște - lei/buc.	7,00	8,00
11. Taxă pentru comercializarea păsărilor ca: găini, rațe și pui mai mari de 1,5 kg - lei/buc.	6,00	7,00
12. Taxă pentru comercializarea puilor mai mici de 1,5 kg - lei/buc.	2,00	3,00
13. Taxă pentru comercializarea puilor de o zi - lei/ 10 buc.	7,00	8,00
14. Taxă pentru comercializarea mieilor - lei/buc.	12,00	13,00
15. Taxă pentru închiriere cântare - lei/buc.	8,00	8,00
16. Taxă pentru închiriere halate - lei/buc.	6,00	7,00
17. Taxă sector vechituri - lei/mp/zi	6,00	7,00

Notă

1. Pentru taxele prevăzute D.I.S. încheie contracte de închiriere pentru perioadele solicitate;

3. PIAȚA CALEA MOLDOVEI

DENUMIREA TAXEI*	Taxa stabilită pentru anul 2025	Taxa propusă pentru anul 2026
1. Taxa de utilizare a meselor și platourilor de către agenții economici autorizați (societăți comerciale, asociații familiale și persoane fizice independente) - lei/mp/zi	17,00	20,00
2. Taxa de utilizare a terenului pe care sunt amplasate tarabe închise proprietatea agenților economici – toneta d-lei/mp/luna	75,00	80,00
3. Taxă de închiriere tonete de către agenții economici autorizați (societăți comerciale, asociații familiale și persoane fizice independente) - lei/mp/lună	75,00	80,00
4. Taxă închiriere chioșc (chioșc lăsat în custodia administrației)- lei/mp/lună	53,00	65,00

***Notă:**

1. Pentru taxa prevăzută la pct. 3 D.I.S. încheie contracte de închiriere pentru perioadele solicitate;

4. PIAȚA EN-GROSS

DENUMIREA TAXEI*	Taxa stabilită pentru anul 2025	Taxa propusă pentru anul 2026
1. Taxă pentru ocuparea locurilor cu mijloace de transport pe platouri de 18 mp-lei/zi	72,00	80,00
2. Taxă pentru ocuparea locurilor marcate pe platou de 18mp - lei/ luna	1.005,00	1.100,00
3. Taxa pentru comercializarea mieilor - lei/buc.	12,00	12,00

5. Organizări de târguri Pietonal Liviu Rebreanu și Piața Centrală

DENUMIREA TAXEI*	Taxa stabilită pentru anul 2025	Taxa propusă pentru anul 2026
1. Taxă de utilizare temporara a spatiului de catre mesteri artizani lei mp/zi	12,00	13,00
2. Taxa de utilizare temporara a spatiului de către producătorii agricoli particulari –lei/mp/zi	12,00	13,00
3. Taxă de utilizare temporara a spatiului de catre producatori cu produse alimentare traditionale lei mp/zi	12,00	13,00
4. Taxă de utilizare temporara a spatiului de catre agenti economici care comercializeaza produse de alimentatie publica lei mp/zi	19,00	20,00
5. Taxa de utilizare temporara a spatiului de catre operatori economici cu jocuri distractive si de divertisment pentru suprafete mai mari de 100 mp- lei/mp/zi (cu ocazia Targului de Craciun)	3,00	4,00
6. Taxa de utilizare temporara a spatiului de catre operatori economici cu jocuri distractive si de divertisment pentru echipamente care ocupă sub 100 mp, lei/zi (cu ocazia Targului de Craciun)	-	300,00
7. Inchirierea unei casute de 7 mp; lei/lună	44,00	800,00
8. Închirierea unei căsuțe de 7 mp, cu ocazia unor târguri sau evenimente tematice, lei/zi	-	50,00
9. Inchirierea unei tarabe de 2 mp; lei/zi	25,00	30,00
10. Inchirierea cortului mare de 600 mp cu amplasament in municipiul Bistrita lei/zi *	3.141,00	3.317,00
11. Inchirierea cortului mare de 600 mp cu amplasament inafara municipiul Bistrita lei/zi	2.513,00	2.654,00

**Notă:*

Taxa pentru cort se calculează numai pentru zilele în care cortul este utilizat, fără transport și montaj.

oooOOOooo

TAXA

pentru ocuparea temporară a unor suprafețe de teren, proprietate publică a municipiului Bistrița
de către persoanele fizice și juridice

Denumirea taxei	Taxa stabilită pentru anul 2025	Taxa propusă pentru anul 2026
1. Taxa pentru vânzări produse de natura mărfurilor (înghețată la dozator, produse comercializate din rulote, etc.) - LEI/mp/zi	10	-
2. Taxa pentru vânzări produse de natura mărfurilor (înghețată la dozator, produse comercializate din rulote, etc.) - LEI/mp/lună	-	500
3. - Taxa pentru panouri mobile pentru promovare activități de alimentație publică, cu suprafața de afișaj de maxim 1 mp – LEI/mp afișaj/zi; - Expunere de produse specifice destinației spațiului proprietate, inclusiv vitrine frigorifice – LEI/mp/zi	2 2	2 2
4. Taxa pentru panouri mobile și afișe tractate de mijloace de transport – LEI/mp afișaj/zi	1,65	2
5. Taxa pentru încheiere contracte – LEI/contracte	7	7
6. Taxa pentru standuri/corturi de prezentare/afișe/bannere pentru acțiuni promoționale, civice și/sau electorale, etc. – LEI/mp/zi	7	7
7. Taxă pentru amenajarea și organizarea de șantier pentru construcții, inclusiv depozitarea diverselor materiale de construcții – LEI/mp/zi	7	10
8. Taxă pentru ocuparea domeniului public cu schele pentru construcții în municipiul Bistrița, pentru o perioadă cuprinsă între 0-90 zile	-	Nu se datorează taxă
9. Taxă pentru ocuparea domeniului public cu schele pentru construcții în municipiul Bistrița, pentru o perioadă mai mare de 90 zile- lei/mp/zi	-	15
10. Taxa utilizare temporară a suprafețelor de teren din domeniul public, situate în incinta Ștrandului Municipal „Codrișor” - LEI/mp/zi	13	20
11. Taxa utilizare temporară a suprafețelor de teren din domeniul public cu ocazia manifestărilor prilejuite de „ZILELE Bistriței” – LEI/mp/zi	7	10
12. Taxa utilizare temporară a suprafețelor de teren din domeniul public cu ocazia manifestărilor cultural-educative și de divertisment (parcuri de distracții, circuri, etc.) – LEI/mp/zi	1,65	2
13. Taxa pentru utilizarea grupurilor sanitare - LEI/persoană	2	-
14. Taxă utilizare a locurilor de așteptare, taximetriști autorizați - LEI/an/autovehicul	300	316
15. Taxă pentru activitățile desfășurate de Organizațiile non profit, sănătate, cultură, sport, educație și instituțiile de învățământ preuniversitare - LEI/mp/zi	1	-
16. Taxă pentru eliberarea acordurilor și avizelor pentru realizare bransamente la utilități publice, care afectează imobile domeniul public al municipiului Bistrița- LEI/aviz sau acord	50	100

NOTA:

1. Taxele locale prevăzute în tabelul de mai sus se plătesc anticipat ocupării suprafețelor din domeniul public al municipiului Bistrița.
2. Ulterior achitării taxei, se eliberează autorizație tip de folosire temporară a domeniului public.
3. Pentru calcularea taxei prevăzute la punctul 2 se va ține cont de proiecția la sol a bunului care va fi amplasat într-o locație stabilită pe domeniul public al municipiului Bistrița, iar suprafața va fi de minim 2 mp.
4. Pentru activitățile și manifestările organizate de către asociații, autorități și instituții publice, instituții de învățământ, în parteneriat cu Primăria municipiului Bistrița, și/sau, organizații și asociații de utilitate publică, nu se percep taxele prevăzute în prezenta anexa.
5. În situația în care ocuparea domeniului public cu schele pentru construcții, în municipiul Bistrița se face cu depășirea celor 90 de zile prevăzute la punctul 8, începând cu a 91-a zi, taxa prevăzută la punctul 9 se va stabili pentru întreaga perioadă, inclusiv cea inițială de 90 de zile în care s-a beneficiat de gratuitate.

TAXĂ

pentru ocuparea temporară a unor suprafețe de teren, proprietate publică a municipiului Bistrița, pentru amplasarea de terase, construcții provizorii cu diferite destinații, precum și pentru amplasarea unor mijloace de publicitate

Nr. crt.	Denumirea taxei	U/M	Taxa stabilită pentru anul 2025	Taxa propusă pentru anul 2026	OBSERVAȚII
1	Taxă pentru amplasare de terase pe pietonalul Liviu Rebreanu	lei/mp/lună	25	26	- pe toată perioada anului când se desfășoară activitate
2	Taxă pentru amplasare de terase în centrul istoric al municipiului Bistrița, în alte zone decât pietonalul Liviu Rebreanu	lei/mp/lună	19	20	- pe toată perioada anului când se desfășoară activitate
3	Taxă pentru amplasare de terase pe domeniul public, altele decât cele prevăzute la pct. 1 și 2	lei/mp/lună	15	16	- pe toată perioada anului când se desfășoară activitate
4	Taxă pentru amplasarea de construcții provizorii cu supraf. de până la 4 mp, în care se desfășoară activitate comercială sezonieră	lei/mp/lună	34	36	- pe toată perioada anului când se desfășoară activitate
5	Taxă pentru amplasarea de construcții provizorii cu alte scopuri decât cele de la pct.4 (ex. dulapuri telefonice, stații măsurare gaz, etc...)	lei/mp/an	175	185	
6	Taxă pentru amplasarea unor mijloace de publicitate, respectiv proiecte publicitare speciale, care nu necesită fundații, structuri de publicitate autoportante	lei/mp suprafață panou/lună	41	43	- pentru amplasarea în cadrul unor campanii publicitare sau activități de promovare pe termen scurt de maxim 30 zile, cu posibilitate de prelungire
7	Taxă pentru amplasarea unor panouri prin care persoanele juridice își identifică sediul, punctul de lucru sau activitatea și indicatoare direcționale (exclusă reclama în nume propriu)	lei/mp suprafață panou/lună	20	21	

NOTĂ:

1. Taxele locale prevăzute în tabelul de mai sus se plătesc **anticipat** ocupării și eliberării autorizațiilor tip de folosire temporară a domeniului public, în conformitate cu prevederile hotărârilor de consiliu local aplicabile.
2. Pentru perioada 01 ianuarie – 31 martie și 01 octombrie-31 decembrie, taxele prevăzute la pct. 1, 2 și 3 vor fi reduse cu 50%.
3. Prin construcții provizorii se înțeleg toate categoriile de construcții amplasate pe terenuri proprietate publică și care sunt autorizate conform legii (tonete, miniparcuri de distracție pentru copii, chioșcuri pentru comercializarea de produse de sezon, căsuțe, containere pentru colectare deșeuri, dulapuri telefonice, etc.).
4. În perioada când în construcțiile provizorii prevăzute la punctul 4 nu se desfășoară activitate, acestea vor fi ridicate de pe domeniul public al municipiului Bistrița.
5. Pentru terenurile pe care se amplasează panouri prin care o persoană juridică își identifică activitatea, precum și indicatoare direcționale, autorizațiile tip de folosire temporară a domeniului public se emit semestrial sau anual, suprafața de teren utilizată fiind de 1 mp.

TAXA

anuală pentru folosirea domeniului public din municipiul Bistrița pentru amenajarea de scări și alei de acces la parterul și subsolul clădirilor unde funcționează sedii de firme, birouri, cabinete medicale, notariate, firme de consultanță, spații comerciale, garaje etc. pentru anul 2026

- lei/mp/an -

Denumirea taxei	Taxa stabilită pentru anul 2025	Taxa propusă pentru anul 2026
Taxa anuală pentru folosirea domeniului public din municipiul Bistrița pentru amenajarea de scări și alei de acces la parterul și subsolul clădirilor unde funcționează sedii de firme, birouri, cabinete medicale, notariate, firme de consultanță, spații comerciale, garaje etc.	155	164

TAXE
Serviciul Stare civilă pentru anul 2026

- lei -

Nr. crt.		Taxa stabilită pentru anul 2025	Taxa propusă pentru anul 2026
1.	Taxă procesare documentație privind: <ul style="list-style-type: none">- Transcrierea certificatelor/extraselor de stare civilă procurate din străinătate după împlinirea termenului de 6 luni prevăzut de art. 98 alin.(1) al Hotărârii nr. 255/2024 pentru aprobarea normelor metodologice de aplicare unitară a dispozițiilor în materie de stare civilă.- Înscrierea mențiunilor privind statutul civil al persoanelor întocmite de autoritățile străine după împlinirea termenului de 6 luni prevăzut de art. 135 alin.(1) al Hotărârii nr. 255/2024 pentru aprobarea normelor metodologice de aplicare unitară a dispozițiilor în materie de stare civilă- Schimbarea de nume pe cale administrativă- Înscriere nume de familie sau prenume retradus sau cu ortografia limbii materne	-	250
2	Taxă eliberare duplicat certificat de naștere /căsătorie /deces, certificat de divorț, doar pentru actele de stare civilă aflate în arhiva Primăriei municipiului Bistrița	-	50
3	Taxă eliberare extras multilingv de naștere /căsătorie /deces, doar pentru actele de stare civilă aflate în arhiva Primăriei municipiului Bistrița	-	50
4	Taxă de urgență pentru eliberarea certificatelor/extraselor	-	100

	multilingve de stare civilă în ziua depunerii cererii, doar pentru actele de stare civilă aflate în arhiva Primăriei municipiului Bistrița		
5	Taxă eliberare adeverință de stare civilă și adeverință de componența familiei pentru străinătate în termen de 3 zile, doar pentru actele de stare civilă aflate în arhiva primăriei municipiului Bistrița și în termen de 30 de zile pentru actele de stare civilă care nu se află în arhiva Primăriei municipiului Bistrița	-	150
6	Taxă eliberare duplicat certificat/extras multilingv de naștere /căsătorie/deces, certificat de divorț pentru actele de stare civilă care nu se află în arhiva Primăriei municipiului Bistrița, în termen de maxim 30 de zile	-	80
7	Taxă oficiere căsătorie în zilele nelucrătoare (sâmbătă și duminică)	-	250
8	Taxă oficiere căsătorie în afara sediului instituției, cum ar fi grădini publice, parcuri, muzee și alte locuri în aer liber – la cerere, cu aprobarea primarului municipiului Bistrița	-	2.500
9	Taxă procesare dosar divorț administrativ	750	1.000

oooOOOooo

TAXA
de vizitare a Turnului Bisericii Evanghelice

Nr. crt.	Hotărârea Consiliului local care reglementează taxa Hotărârea consiliului local nr. 153/20.12.2012	Taxa stabilită pentru anul 2025	Taxa propusă pentru anul 2026
	Specificații	Taxă	Taxă
1.	Adult	10 lei/ persoană	10 lei/ persoană
2.	Copii peste 7 ani, elevi, studenți, pensionari	5 lei/ persoană	5 lei/ persoană

Notă:

- (1) Accesul în Turnul Bisericii Evanghelice este gratuit pentru:
- a) veteranii de război;
 - b) persoanele persecutate din motive politice de dictatura instaurată cu începere de la 6 martie 1945, precum și celor deportate în străinătate ori constituite în prizonieri, prevăzute la art.1 al Decretului-lege nr.118/1990, republicat, cu modificările și completările ulterioare;
 - c) persoanele cu handicap;
 - d) copiii cu vârsta până la 7 ani.
- (3) Cetățenii municipiului Bistrița pot beneficia de gratuitate la accesul în turn, cu ocazia unor evenimente și manifestări care vor fi stabilite ulterior.
- (4) Eliberarea biletelor de intrare cu taxă redusă sau cu scutire de taxă se va face în baza unor documente justificative, după caz: act de identitate, carnet de elev sau de student, cupon de pensie, legitimație sau alte acte doveditoare ale situațiilor prevăzute la alin. 1.

oooOOOooo

Procedura de acordare a facilităților fiscale aprobate de către Consiliul local al municipiului Bistrița pentru anul 2026

1. Procedura de acordare a scutirilor de la plata impozitului pe clădirile clasate ca monumente istorice, de arhitectură sau arheologice, indiferent de titularul dreptului de proprietate sau de administrare, care nu au fațadă stradală și/sau principală renovată sau reabilitată conform prevederilor Legii nr. 442/2001 privind protejarea monumentelor istorice, republicată, cu modificările și completările ulterioare, pentru perioada realizării lucrărilor de renovare sau reabilitare, începând cu data autorizației de construcție și până la data procesului verbal de recepție finală, privind lucrările efectuate, precum și pe o perioadă de 2 ani, începând cu data de 01 ianuarie a anului următor celui în care au fost finalizate lucrările de renovare sau reabilitate, cu respectarea legislației în materia ajutorului de stat;

1.1. Pentru a beneficia de scutire proprietarii clădirilor vor depune o cerere la organul fiscal, însoțită de următoarele documente justificative prezentate în fotocopie și certificate de conformitate cu originalul:

- a) Copie documente de identitate ale solicitantului și ale soțului/soției;
- b) Documente de proprietate ale clădirii;
- c) Document justificativ din care să reiasă clasarea clădirii ca monument istoric, de arhitectură sau arheologic;
- d) Copie autorizație de construire, precum și orice alte documente justificative relevante pentru soluționarea cererii.

1.2. Scutirea nu se aplică pentru spațiile/încăperile/suprafețele folosite pentru activități economice sau agrement.

2. Procedura de acordare a scutirilor de la plata impozitului pe clădirile clasate ca monumente istorice, de arhitectură sau arheologice, indiferent de titularul dreptului de proprietate sau de administrare, care au fațadă stradală și/sau principală renovată sau reabilitată conform prevederilor Legii nr. 442/2001, republicată cu modificările și completările ulterioare, cu excepția încăperilor care sunt folosite pentru activități economice pe o perioadă de 2 ani începând cu data de 1 ianuarie a anului următor celui în care au fost finalizate lucrările.

2.1. Pentru a beneficia de scutire proprietarii clădirilor vor depune o cerere la organul fiscal, însoțită de următoarele documente justificative prezentate în fotocopie și certificate de conformitate cu originalul:

- a) Copie documente de identitate ale solicitantului și ale soțului/soției;
- b) Documente de proprietate ale clădirii;

- c) Document justificativ din care să reiasă clasarea clădirii ca monument istoric, de arhitectură sau arheologic;
 - d) Autorizația de construire, eliberată cu respectarea prevederilor Legii nr. 422/2001 privind protejarea monumentelor istorice, republicată, cu modificările și completările ulterioare
 - e) Procesul-verbal de recepție finală privind lucrările efectuate;
 - f) Orice alte documente justificative relevante pentru soluționarea cererii.
- 2.2. Scutirea nu se aplică pentru spațiile/încăperile/suprafețele folosite pentru activități economice sau agrement.

3. Procedura de acordare a scutirilor de la plata impozitului pe clădirile clasate ca muzee ori case memoriale.

3.1. Pentru a beneficia de scutire proprietarii clădirilor vor depune o cerere la organul fiscal, însoțită de următoarele documente justificative prezentate în fotocopie și certificate de conformitate cu originalul:

- a) Documente de proprietate ale clădirii;
- b) Certificat de clasare/fișă de clasare/orice alt document justificativ din care să reiasă clasarea clădirii ca muzeu sau casă memorială;
- c) Orice alte documente justificative relevante pentru soluționarea cererii.

3.2. Scutirea nu se aplică pentru spațiile/încăperile/suprafețele folosite pentru activități economice sau agrement.

4. Procedura de acordare a scutirilor de la plata impozitului/taxei pe clădirile și terenurile aferente clădirilor utilizate pentru furnizarea de servicii sociale de către organizații neguvernamentale și întreprinderi sociale ca furnizori de servicii sociale

4.1. Organizațiile neguvernamentale și întreprinderile sociale care dețin în proprietate sau utilizează clădiri/terenuri pentru furnizarea de servicii sociale beneficiază de scutire la plata impozitului/taxei pe clădiri/teren.

4.2. Pentru a beneficia de scutire la plata impozitului/taxei pe clădiri/teren trebuie îndeplinite următoarele condiții:

a) organizațiile neguvernamentale și întreprinderile sociale își desfășoară activitatea în condițiile O.G. nr. 68/2003 privind serviciile sociale, cu modificările și completările ulterioare și ale Legii nr. 292/2011- Legea asistenței sociale;

b) clădirea să fie în proprietatea sau în utilizarea organizației neguvernamentale sau întreprinderii sociale;

c) organizațiile neguvernamentale sau întreprinderile sociale să fie acreditate ca furnizor de servicii sociale în conformitate cu prevederile Legii nr. 197/2012 privind asigurarea calității în domeniul serviciilor sociale, cu modificările ulterioare;

d) în clădirea pentru care se solicită scutirea să se desfășoare exclusiv serviciile sociale pentru care organizația guvernamentală sau întreprinderea socială a fost acreditată.

4.3. Scutirea la plata impozitului/taxei pe clădiri/teren se acordă pe bază de cerere depusă la organul fiscal, însoțită de următoarele documente în fotocopie și certificate pentru conformitate cu originalul:

a) actul de înființare al organizației neguvernamentale sau întreprinderii sociale;

b) statutul organizației neguvernamentale sau întreprinderii sociale;

c) certificatul de acreditare ca furnizor de servicii sociale al organizației neguvernamentale sau întreprinderii sociale;

4.4.Scutirea de impozit/taxă nu se aplică pentru spațiile/încăperile/suprafețele folosite pentru activități economice sau agrement.

5.Procedura de acordare a scutirilor de la plata impozitului pe clădirile și terenul aferent clădirilor restituite potrivit art. 16 din Legea nr. 10/2001 privind regimul juridic al unor imobile preluate în mod abuziv în perioada 6 martie 1945 - 22 decembrie 1989, republicată, cu modificările și completările ulterioare, pentru perioada pentru care proprietarul menține afectarea de interes public.

5.1.Proprietarii clădirilor/terenului aferent clădirilor restituite potrivit art. 16 din Legea nr. 10/2001 privind regimul juridic al unor imobile preluate în mod abuziv în perioada 6 martie 1945 - 22 decembrie 1989, republicată, cu modificările și completările ulterioare, beneficiază de scutire de la plata impozitului pe clădiri/teren pe durata pentru care proprietarul menține afectarea de interes public a clădirii/terenului.

5.2.Pentru a beneficia de scutire proprietarii clădirilor/terenurilor menționate la punctul 5.1. vor depune o cerere la organul fiscal, însoțită de următoarele documente justificative prezentate în fotocopie și certificate de conformitate cu originalul:

- a) Copie documente de identitate ale solicitantului și ale soțului/soției sau documente de constituire;
- b) Documente de proprietate ale clădirilor/terenurilor din care să reiasă că au fost dobândite în condițiile Legii nr. 10/2001;
- c) Documente din care rezultă menținerea afectării de interes public;
- d) Orice alte documente considerate utile pentru soluționarea cererii.

6.Procedura de acordare a scutirilor de la plata impozitului pe clădirile și terenul aferent clădirilor restituite potrivit art. 1, alin. (10) din Ordonanță de urgență a Guvernului nr. 94/2000 privind retrocedarea unor bunuri imobile care au aparținut cultelor religioase din România, republicată, cu modificările și completările ulterioare, pentru perioada pentru care proprietarul menține afectarea de interes public.

6.1.Proprietarii clădirilor/terenurilor restituite potrivit art. 1, alin. (10) din Ordonanță de urgență a Guvernului nr. 94/2000 privind retrocedarea unor bunuri imobile care au aparținut cultelor religioase din România, republicată, cu modificările și completările ulterioare, pentru perioada pentru care proprietarul menține afectarea de interes public.

6.2.Pentru a beneficia de scutire proprietarii clădirilor/terenurilor menționate la punctul 6.1. vor depune o cerere la organul fiscal, însoțită de următoarele documente justificative prezentate în fotocopie și certificate de conformitate cu originalul:

- a)Copie documente de identitate ale solicitantului și ale soțului/soției sau documente de constituire;
- b)Documente de proprietate ale clădirilor/terenurilor din care să reiasă că au fost dobândite în condițiile O.U.G. nr. 94/2000;
- c)Documente din care rezultă menținerea afectării de interes public;
- d)Orice alte documente considerate utile pentru soluționarea cererii.

7.Procedura de acordare a scutirilor de la plata impozitului pe clădirile și terenul aferent clădirilor restituite potrivit art. 1, alin. (5) din Ordonanță de urgență a Guvernului nr. 83/1999 privind restituirea unor bunuri imobile care

au aparținut comunităților cetățenilor aparținând minorităților naționale din România, republicată cu modificările și completările ulterioare, pentru perioada pentru care proprietarul menține afectarea de interes public.

7.1. Proprietarii clădirilor/terenurilor restituite potrivit art. 1, alin. (5) din Ordonanță de urgență a Guvernului nr. 83/1999 privind restituirea unor bunuri imobile care au aparținut comunităților cetățenilor aparținând minorităților naționale din România, republicată cu modificările și completările ulterioare, pentru perioada pentru care proprietarul menține afectarea de interes public.

7.2. Pentru a beneficia de scutire proprietarii clădirilor/terenurilor menționate la punctul 7.1. vor depune o cerere la organul fiscal, însoțită de următoarele documente justificative prezentate în fotocopie și certificate de conformitate cu originalul:

- a) Copie documente de identitate ale solicitantului și ale soțului/soției sau documente de constituire;
- b) Documente de proprietate ale clădirilor/terenurilor din care să reiasă că au fost dobândite în condițiile O.U.G. nr. 83/1999;
- c) Documente din care rezultă menținerea afectării de interes public;
- d) Orice alte documente considerate utile pentru soluționarea cererii.

8. Procedura de acordare a scutirilor de la plata impozitului pe clădirile și terenul aferent clădirilor aflate în proprietatea organizațiilor cetățenilor aparținând minorităților naționale din România cu statut de utilitate publică, precum și cele închiriate, concesionate sau primite în folosință de acestea, de la o instituție sau o autoritate publică, cu excepția încăperilor care sunt folosite pentru activități economice.

8.1. Proprietarii clădirilor/terenurilor, precum și cei care fac dovada că dețin clădirea și terenul, în temeiul unui act de închiriere, concesiune sau drept de folosință.

8.2. Pentru a beneficia de scutire, persoanele menționate mai sus, vor depune o cerere la organul fiscal local, însoțită de următoarele documente justificative prezentate în fotocopie și certificate de conformitate cu originalul:

- a) Copie documente de identitate ale solicitantului și ale soțului/soției sau documente de constituire;
- b) Documente de proprietate sau al deținerii oricărui drept de concesiune, folosință, închiriere, ale clădirilor/terenurilor menționate mai sus;
- c) Documente din care rezultă că sunt organizații ale cetățenilor aparținând minorităților naționale din România cu statut de utilitate publică;
- d) Declarație privind folosirea/nefolosirea încăperilor pentru activități economice;
- d) Orice alte documente considerate utile pentru soluționarea cererii.

9. Procedura de acordare a scutirilor de la plata impozitului pe clădirea și terenul folosite ca domiciliu aflate în proprietatea sau coproprietatea persoanelor prevăzute la art. 2 lit. c)-f) și j) din Legea nr. 168/2020 pentru recunoașterea meritelor personalului participant la acțiuni militare, misiuni și operații pe teritoriul sau în afara teritoriului statului român și acordarea unor drepturi acestuia, familiei acestuia și urmașilor celui decedat, cu modificările și completările ulterioare;

9.1. Pentru a beneficia de scutire proprietarii clădirii și ai terenului folosite ca domiciliu vor depune o cerere la organul fiscal, însoțită de următoarele documente justificative prezentate în fotocopie și certificate de conformitate cu originalul:

- a) Documente de proprietate sau coproprietate ale clădirii și terenului;
- b) Copie documente de identitate ale solicitantului;
- c) Adeverință eliberată de Ministerul Apărării Naționale sau de unitatea militară din care rezultă încadrarea în una din prevederile art. 2 lit. c)-f) și j) din Legea nr. 168/2020;
- d) Certificat de deces al părintelui și certificat de naștere al urmașului care solicită scutirea (după caz);
- c) Orice alte documente justificative relevante pentru soluționarea cererii (după caz).

9.2.Scutirea nu se aplică pentru spațiile/încăperile/suprafețele folosite pentru activități economice sau agrement.

10.Procedura de acordare a reducerii de 50% la plata impozitului pe clădirile folosite pentru desfășurarea de activități sportive, cu respectarea legislației în materia ajutorului de stat

10.1.Proprietarii/utilizatorii imobilelor folosite pentru desfășurarea de activități sportive beneficiază de reducere cu 50% la plata impozitului/taxei pe clădiri.

10.2.Pentru a beneficia de reducere la plata impozitului/taxei pe clădiri trebuie îndeplinite următoarele condiții:

a) proprietarii/utilizatorii imobilelor folosite pentru desfășurarea de activități sportive dețin un Certificat de identitate sportivă potrivit prevederilor Legii educației fizice și sportului nr. 69/2000, cu modificările și completările ulterioare, respectiv sunt înregistrați în Registrul sportiv;

b) clădirea să fie în proprietatea sau în utilizarea structurii sportive;

c) în cazul în care doar o parte din imobil este utilizat pentru activitățile sportive desfășurate de către structura sportivă, beneficiază de reducerea impozitului/taxei pe clădiri doar partea din imobil care este utilizată de către structura sportivă;

10.3.Scutirea la plata impozitului/taxei pe clădiri se acordă pe bază de cerere depusă la organul fiscal, însoțită de următoarele documente în fotocopie și certificate pentru conformitate cu originalul:

a) actul de înființare al structurii sportive;

b) certificatul de identitate sportivă sau dovada înregistrării în Registrul bazelor sportive;

c) actul de proprietate sau actul în baza căruia structura utilizează clădirea;

d) orice alte documente justificative considerate utile pentru soluționarea cererii.

11.Procedura de acordare a reducerilor cu 50% a impozitului/taxei datorate pentru clădirile/terenurile utilizate de organizații nonprofit și celor utilizate de orgnaizațiile nonprofit primite în folosință gratuită, folosite exclusiv pentru activitățile fără scop lucrativ

11.1.Organizațiile nonprofit care dețin în proprietate sau utilizează clădirile exclusiv pentru activități fără scop lucrativ beneficiază de reducere cu 50 % a impozitului/taxei datorate pentru aceste clădiri/terenuri;

11.2.Pentru a beneficia de această reducere trebuie îndeplinite următoarele condiții:

a) clădirea/terenul să fie în proprietatea sau în utilizarea organizației nonprofit;

b) organizația nonprofit trebuie sa depună dovada desfășurării obiectului de activitate în clădirea pentru care se solicită scutirea;

c) clădirile și terenul să fie folosite exclusiv pentru activități fără scop lucrativ;

11.3.Reducerea se acordă pe bază de cerere depusă la organul fiscal, însoțită de următoarele documente în fotocopie și certificate pentru conformitate cu originalul:

- a) actul de înființare al organizației.
- b) statutul organizației;
- c) declarație privind utilizarea exclusivă a clădirii/terenului pentru care se solicită reducerea pentru activități fără scop lucrativ;
- d) documente din care rezultă funcționarea efectivă a organizației nonprofit, cum ar fi: raport de activitate al organizației, darea de seamă a președintelui/administratorului/comitetului director către adunarea generală a asociațiilor (dacă din acest document reiese activitatea desfășurată), acord de funcționare pentru spațiul respectiv, alte documente ;
- e) actul de proprietate sau actul în baza căruia organizația utilizează clădirea/terenul.

Mențiune:

Acordarea scutirilor sau reducerilor mai sus menționate, se aplică, persoanelor care dețin documente justificative ce sunt depuse la organul fiscal local până la data de 31 martie 2026, inclusiv și care și-au îndeplinit obligația de plată a impozitului/taxei pentru anul fiscal anterior în termenele prevăzute de lege, începând cu data de 1 ianuarie a anului fiscal următor celui în care a fost emisă hotărârea consiliului local.

oooOOOooo

**Lista actelor normative/hotărârilor consiliului local, prin care sunt instituite/stabilite
impozite și taxe locale sau care au impact asupra impozitelor și taxelor locale, pe
perioada termenului de prescripție a dreptului organului fiscal de a stabili creanțe
fiscale**

1. Legea nr. 207/2015 privind Codul de procedură fiscală, cu modificările și completările ulterioare;
2. Legea nr. 227/2015 privind Codul fiscal, cu modificările și completările ulterioare;
3. Hotărârea Guvernului nr. 1/2016 pentru aprobarea Normelor metodologice de aplicare a Legii nr. 227/2015 privind Codul fiscal, cu modificările și completările ulterioare;
4. Ordinul M.D.R.A.P. nr. 2594/2016 privind aprobarea unor formulare tipizate pentru activitatea de stabilire a impozitelor și taxelor locale desfășurată de către organele fiscale locale;
5. Ordonanța de urgență nr. 57/2019 privind Codul administrativ, cu modificările și completările ulterioare;
6. Hotărârea Consiliului local al municipiului Bistrița nr. 8/31.01.2017 privind stabilirea unor măsuri pentru amplasarea mijloacelor de publicitate pe teritoriul administrativ al municipiului Bistrița;
7. Hotărârea Consiliului local al municipiului Bistrița nr. 136/2013 privind aprobarea documentației de urbanism „Actualizare plan urbanistic general al municipiului Bistrița și Regulamentul Local de Urbanism” ;
8. Hotărârea Consiliului local al municipiului Bistrița nr. 184/31.10.2018 privind aprobarea prelungirii termenului de valabilitate a documentației de urbanism „Actualizare plan urbanistic general al municipiului Bistrița” și a regulamentului local de urbanism;
9. Hotărârea Consiliului local al municipiului Bistrița nr. 207/31.10.2023 privind aprobarea prelungirii termenului de valabilitate a documentației de urbanism „Actualizare plan urbanistic general al municipiului Bistrița” și a regulamentului local de urbanism;
10. Hotărârea Consiliului local al municipiului Bistrița nr. 144/2014 privind încadrarea pe zone de fiscalitate a teritoriului administrativ al municipiului Bistrița;
11. Hotărârea Consiliului Local al municipiului Bistrița nr.148/01.09.2016 a privind aprobarea instituirii taxei speciale de salubritate și aprobarea Regulamentului de instituire și administrare a taxei speciale de salubritate în municipiul Bistrița, pentru persoanele fizice, cu modificările și completările ulterioare;
12. Hotărârea Consiliului local al municipiului Bistrița nr. 219/23.12.2019 privind aprobarea Regulamentului de instituire și administrare a taxei speciale de salubritate în municipiul Bistrița și instituirea taxei speciale de salubritate pentru anul 2020, cu modificările și completările ulterioare;
13. Hotărârea Consiliului local al municipiului Bistrița nr. 234/21.12.2023 privind aprobarea Regulamentului de instituire și administrare a taxei speciale de salubritate în municipiul Bistrița și instituirea taxei speciale de salubritate începând cu anul 2024;
14. Hotărârea Consiliului Local al municipiului Bistrița nr. 73/2019 privind stabilirea impozitelor și taxelor locale datorate de persoanele fizice și juridice din municipiul Bistrița în anul 2020;

15. Hotărârea Consiliului Local al municipiului Bistrița nr. 74/2019 privind stabilirea taxelor speciale, datorate de persoanele fizice și juridice din municipiul Bistrița în anul 2020;
16. Hotărârea Consiliului Local al municipiului Bistrița nr. 182/2020 privind stabilirea impozitelor și taxelor locale datorate de persoanele fizice și juridice din municipiul Bistrița în anul 2021;
17. Hotărârea Consiliului Local al municipiului Bistrița nr.183/2020 privind stabilirea taxelor speciale, datorate de persoanele fizice și juridice din municipiul Bistrița în anul 2021;
18. Hotărârea Consiliului Local al municipiului Bistrița nr. 206/2021 privind stabilirea impozitelor și taxelor locale datorate de persoanele fizice și juridice din municipiul Bistrița în anul 2022;
19. Hotărârea Consiliului Local al municipiului Bistrița nr. 207/2021 privind stabilirea taxelor speciale, datorate de persoanele fizice și juridice din municipiul Bistrița în anul 2022;
20. Hotărârea Consiliului local al municipiului Bistrița nr. 294/20.12.2022 privind stabilirea impozitelor și taxelor locale datorate de persoanele fizice și juridice din municipiul Bistrița în anul 2023;
21. Hotărârea Consiliului local al municipiului Bistrița nr. 295/20.12.2022 privind stabilirea taxelor speciale, datorate de persoanele fizice și juridice din municipiul Bistrița în anul 2023;
22. Hotărârea Consiliului local al municipiului Bistrița nr. 235/21.12.2023 privind stabilirea taxelor speciale, datorate de persoanele fizice și juridice din municipiul Bistrița în anul 2024;
23. Hotărârea Consiliului local al municipiului Bistrița nr. 236/21.12.2023 privind stabilirea taxelor speciale, datorate de persoanele fizice și juridice din municipiul Bistrița în anul 2024;
24. Hotărârea Consiliului local al municipiului Bistrița nr. 242/18.12.2024 privind stabilirea taxelor speciale, datorate de persoanele fizice și juridice din municipiul Bistrița în anul 2025;
25. Hotărârea Consiliului local al municipiului Bistrița nr. 243/18.12.2024 privind stabilirea taxelor speciale, datorate de persoanele fizice și juridice din municipiul Bistrița în anul 2025.

ooo000ooo

SANCTIUNI ȘI CONTRAVENTII

Limitele minime și maxime ale amenzilor în cazul <u>PERSOANELOR FIZICE</u>			
Nr. crt.	Niveluri aplicabile în anul 2025	Niveluri aplicabile în anul 2026	Indexare
1.	Art. 493 alin. 3) Legea 227/2015 -Contravenția prevăzută la alin. (2) lit. a se sancționează cu amendă de la 77 la 308 lei -Contravenția prevăzută la alin. (2) lit. b se sancționează cu amendă de la 308 lei la 768 lei.	Art. 493 alin. 3) Legea 227/2015 -Contravenția prevăzută la alin. (2) lit. a se sancționează cu amendă de la 81 la 325 lei -Contravenția prevăzută la alin. (2) lit. b se sancționează cu amendă de la 325 lei la 811 lei.	Indexare cu 5,6%
2.	Art. 493 alin. 4) Legea 227/2015 Încălcarea normelor tehnice privind tipărirea, înregistrarea, vânzarea, evidența și gestionarea, după caz, a abonamentelor și a билетelor de intrare la spectacole constituie contravenție și se sancționează cu amendă de la 359 lei la 1.742 lei.	Art. 493 alin. 4) Legea 227/2015 Încălcarea normelor tehnice privind tipărirea, înregistrarea, vânzarea, evidența și gestionarea, după caz, a abonamentelor și a билетelor de intrare la spectacole constituie contravenție și se sancționează cu amendă de la 379 lei la 1.840 lei.	Indexare cu 5,6%
Limitele minime și maxime ale amenzilor în cazul <u>PERSOANELOR JURIDICE</u>			
	Niveluri aplicabile în anul 2025	Niveluri aplicabile în anul 2026	Indexare
1.	Art. 493 alin. 5) Legea 227/2015 -Contravenția prevăzută la alin. (2) lit. a se sancționează cu amendă de la 232 la 924 lei -Contravenția prevăzută la alin. (2) lit. b se sancționează cu amendă de la 924 lei la 2305 lei.	Art. 493 alin. 5) Legea 227/2015 -Contravenția prevăzută la alin. (2), lit. a se sancționează cu amendă de la 245 la 976 lei -Contravenția prevăzută la alin. (2) lit. b se sancționează cu amendă de la 976 lei la 2.434 lei.	Indexare cu 5,6%

2.	Art. 493 alin. 4) Legea 227/2015 Încălcarea normelor tehnice privind tipărirea, înregistrarea, vânzarea, evidența și gestionarea, după caz, a abonamentelor și a biletelor de intrare la spectacole constituie contravenție și se sancționează cu amendă de la 1435 lei la 1923 lei	Art. 493 alin. 4) Legea 227/2015 Încălcarea normelor tehnice privind tipărirea, înregistrarea, vânzarea, evidența și gestionarea, după caz, a abonamentelor și a biletelor de intrare la spectacole constituie contravenție și se sancționează cu amendă de la 1515 lei la 2031 lei	Indexare cu 5,6%
Niveluri aplicabile în anul 2025		Niveluri aplicabile în anul 2026	
Art. 493 alin. 4¹ Legea 227/2015 Necomunicarea informațiilor și a documentelor de natura celor prevăzute la art. 494 alin. (12) în termen de cel mult 15 zile lucrătoare de la data primirii solicitării constituie contravenție și se sancționează cu amendă de la 552 la 2.760 lei.		Art. 493 alin. 4¹ Legea 227/2015 Necomunicarea informațiilor și a documentelor de natura celor prevăzute la art. 494 alin. (12) în termen de cel mult 15 zile lucrătoare de la data primirii solicitării constituie contravenție și se sancționează cu amendă de la 583 la 2.915 lei.	
		Indexare cu 5,6%	

NOTĂ:

-Contravențiile prevăzute în prezentul capitol se aplică cu respectarea dispozițiilor Ordonanței Guvernului nr. 2/2001 privind regimul juridic al contravențiilor, aprobată cu modificări și completări prin Legea nr. 180/2002, cu modificările și completările ulterioare.

**PROCEDURA PRIVIND APLICAREA SANCTIUNILOR ȘI CONTRAVENTIILOR
PREVĂZUTE LA ART. 493 DIN LEGEA NR. 227/2015 PRIVIND CODUL FISCAL,
CU MODIFICĂRILE ȘI COMPLETĂRILE ULTERIOARE**

Art. 1. Scop

Se stabilește modul de realizare a activității privind constatarea contravențiilor și aplicarea sancțiunilor.

Art. 2. Definiții

Contravenție – fapta săvârșită cu vinovăție, stabilită și sancționată prin lege, ordonanță, prin hotărâre a Guvernului sau, după caz, prin hotărâre a consiliului local al comunei, orașului sau municipiului.

Avertisment – atenționarea verbală sau scrisă a contravenientului asupra pericolului social al faptei săvârșite, însoțită de recomandarea de a respecta dispozițiile legale.

Art. 3. Descrierea procedurii

Constatarea contravențiilor și aplicarea sancțiunilor se fac de către organele fiscale competente, respectiv personalul împuternicit din cadrul Direcției Economice-componenta Venituri.

Sanctiunile contravenționale principale sunt avertismentul și amenda.

Limitele minime și maxime ale cuantumului amenzilor sunt cele prevăzute de Codul fiscal. Sancțiunea se aplică în limitele prevăzute de actul normativ și trebuie să fie proporțională cu gradul de pericol social al faptei săvârșite, ținându-se seama de împrejurările în care a fost săvârșită fapta, de modul și mijloacele de săvârșire a acesteia, de scopul urmărit, de urmarea produsă, precum și de circumstanțele personale ale contravenientului și de celelalte date înscrise în procesul-verbal.

Aplicarea cuantumului amenzii se va face de către personalul responsabil cu constatarea contravenției.

Avertismentul constă în atenționarea verbală sau scrisă a contravenientului asupra pericolului social al faptei săvârșite, însoțită de recomandarea de a respecta dispozițiile legale.

Avertismentul se aplică în cazul în care fapta este de gravitate redusă.

Se consideră ca fiind de gravitate redusă următoarele fapte:

- depunerea declarațiilor fiscale pentru stabilirea impozitelor și taxelor locale de către persoanele fizice, cu o întârziere care să nu depășească 6 luni de la data împlinirii termenului legal de depunere;
- depunerea declarațiilor fiscale pentru stabilirea impozitelor și taxelor locale de către persoanele juridice cu o întârziere care să nu depășească 2 luni de la data împlinirii termenului legal de depunere.

Constatarea săvârșirii contravenției și aplicarea sancțiunii sunt consemnate într-un proces-verbal de constatare și sancționare a contravențiilor, întocmit și semnat de către personalul responsabil din cadrul organului fiscal local, care a constatat săvârșirea contravenției.

Procesul-verbal de constatare a contravenției va cuprinde în mod obligatoriu: data și locul unde este încheiat; numele, prenumele, calitatea și instituția din care face parte agentul constatat; numele, prenumele, domiciliul și codul numeric personal ale contravenientului, descrierea faptei contravenționale cu indicarea datei, orei și locului în care a fost săvârșită, precum și arătarea împrejurărilor care pot servi la aprecierea gravității faptei și la evaluarea eventualelor pagube pricinuite; indicarea actului normativ prin care se stabilește și se sancționează contravenția; indicarea societății de asigurări, în situația în care fapta a avut ca urmare producerea unui accident de circulație; termenul de exercitare a căii de atac și instanța la care se depune plângerea.

În cazul contravenienților cetățeni străini, persoane fără cetățenie sau cetățeni români cu domiciliul în străinătate, în procesul-verbal vor fi cuprinse și următoarele date: seria și numărul pașaportului ori ale altui document de trecere a frontierei de stat, data eliberării acestuia și statul emitent.

În cazul în care contravenientul este minor, procesul-verbal va cuprinde și numele, prenumele și domiciliul părinților/ ale altor reprezentanți ori ocrotitori legali ai acestuia.

În situația în care contravenientul este persoană juridică, în procesul-verbal se vor face mențiuni cu privire la denumirea, sediul, numărul de înmatriculare în registrul comerțului și codul fiscal al acesteia, precum și datele de identificare a persoanei care o reprezintă.

În momentul încheierii procesului-verbal, personalul responsabil este obligat să aducă la cunoștința contravenientului dreptul de a face obiecțiuni cu privire la conținutul actului de constatare. Obiecțiunile sunt consemnate distinct în procesul-verbal la rubrica "Alte mențiuni", sub sancțiunea nulității procesului-verbal.

Lipsa mențiunilor privind numele, prenumele și calitatea personalului responsabil cu aplicarea contravențiilor, numele și prenumele contravenientului, iar în cazul persoanei juridice lipsa denumirii și a sediului acesteia, a faptei săvârșite și a datei comiterii acesteia sau a semnăturii agentului constatat atrage nulitatea procesului-verbal. Nulitatea se constată și din oficiu.

Contravenientul este obligat să prezinte agentului constatat, la cerere, actul de identitate ori alte documente în baza cărora se fac mențiunile.

Procesul-verbal se semnează pe fiecare pagină de agentul constatat și de contravenient. În cazul în care contravenientul nu se află de față, refuză sau nu poate să semneze, agentul constatat va face mențiune despre aceste împrejurări, care trebuie să fie confirmate de cel puțin un martor. În acest caz, procesul-verbal va cuprinde și datele personale din actul de identitate al martorului și semnătura acestuia.

Nu poate avea calitatea de martor un alt agent constatat. În lipsa unui martor, agentul constatat va preciza motivele care au condus la încheierea procesului-verbal în acest mod.

Dacă o persoană săvârșește mai multe contravenții constatate în același timp de același agent constatat, se încheie un singur proces verbal.

În cazul în care contribuabilul a depășit termenul legal de depunere a declarației, personalul responsabil care constată nedepunerea declarației fiscale, întocmește Procesul-Verbal de Constatare a Contravenției (model ITL-046).

Procesul-verbal se va înmâna sau, după caz, se va comunica contravenientului.

Comunicarea se face de către organul care a aplicat sancțiunea, în termen de cel mult două luni de la data aplicării acesteia.

Comunicarea procesului-verbal se face prin poștă, cu aviz de primire, sau prin afișare la domiciliul sau la sediul contravenientului. Operațiunea de afișare se consemnează într-un proces-verbal, semnat de cel puțin un martor

În cazul în care contravenientul nu este prezent sau, deși prezent, refuză să semneze procesul-verbal, comunicarea acestuia se face de către agentul constatator, în termen de cel mult două luni de la data încheierii.

Procesul-verbal de constatare a contravenției este titlu de creanță și înștiințare de plată.

Prin derogare de la prevederile art. 16 alin. (1) și art. 28 alin. (1) din Ordonanța Guvernului nr. 2/2001 privind regimul juridic al contravențiilor, aprobată cu modificări și completări prin Legea nr. 180/2002, cu modificările și completările ulterioare, și ale art. 22 alin. (2) din Legea nr. 203/2018 privind măsuri de eficientizare a achitării amenzilor contravenționale, cu modificările și completările ulterioare, contravenienții sancționați în baza prevederilor Legii nr. 227/2015 privind Codul fiscal, cu modificările și completările ulterioare, nu beneficiază de posibilitatea achitării, în termen de 15 zile de la data înmânării sau comunicării procesului-verbal, a jumătate din minimul amenzii prevăzute de actul normative, potrivit art. LVIII din Legea nr. 296/2023 privind unele măsuri fiscal-bugetare pentru asigurarea sustenabilității financiare a României pe termen lung, cu modificările și completările ulterioare.

Prezenta procedură se completează cu dispozițiile Ordonanței Guvernului nr. 2/2001 privind regimul juridic al contravențiilor, cu modificările și completările ulterioare și cu prevederile cuprinse în art. 491 și art. 493 din Legea nr. 227/2015 privind Codul fiscal, cu modificările și completările ulterioare.

REFERAT DE APROBARE

a Proiectului de hotărâre privind stabilirea impozitelor și taxelor locale datorate de persoanele fizice și juridice din municipiul Bistrița în anul 2026

Având în vedere prevederile:

- Legii nr. 227/2015 privind Codul fiscal, cu modificările și completările ulterioare;
- Hotărârii Guvernului nr. 1/2016 pentru aprobarea Normelor Metodologice de aplicare a Legii nr. 227/2015 privind Codul fiscal, cu modificările și completările ulterioare;
- Legii nr. 207/2015 privind Codul de procedură fiscală, cu modificările și completările ulterioare;
- Legii nr. 273/2006 privind finanțele publice locale, cu modificările și completările ulterioare;
- Legii nr. 52/2003 privind transparența decizională în administrația publică locală, republicată, cu modificările și completările ulterioare;
- O.U.G. nr. 57/2019 privind Codul administrativ, cu modificările și completările ulterioare
- Legii nr. 239/15.12.2025 privind stabilirea unor măsuri de redresare și eficientizare a resurselor publice și pentru modificarea și completarea unor acte normative;
- O.U.G. nr. 78/17.12.2025 pentru modificarea Legii nr. 239/2025 privind stabilirea unor măsuri de redresare și eficientizare a resurselor publice și pentru modificarea și completarea unor acte normative;

Luând în considerare:

- posibilitatea autorităților locale de a stabili politica fiscală locală ținând cont de propriile necesități,
- necesitatea stabilirii sarcinilor administrativ-fiscale pentru asigurarea unei impozitări echitabile a unor situații/fenomene similare,
- climatul economic actual în ceea ce privește veniturile bugetare și necesitatea asigurării unor niveluri similare ale veniturilor bugetare de la un exercițiu bugetar la altul prin menținerea randamentului impozitelor,

taxelor, contribuțiilor în toate fazele ciclului economic, atât în perioadele de avânt economic, cât și în cele de criză,

- necesitățile de realizare a veniturilor proprii ale bugetului local pentru anul 2026 în scopul asigurării finanțării cheltuielilor publice locale,

- nevoia de a încuraja investițiile și pentru ca sursele bugetului local să satisfacă într-o proporție cât mai mare nevoile actuale ale cetățenilor municipiului Bistrița,

- propunerile formulate de către Direcțiile din cadrul Primăriei municipiului Bistrița;

- necesitatea creării unei politici fiscale predictibile în vederea creșterii încrederii cetățenilor și mediului de afaceri, aspect ce impune autorităților deliberative locale adoptarea în cursul anului curent, cu aplicabilitate în anul fiscal următor, a impozitelor și taxelor locale,

Având în vedere atribuțiile Consiliului local prevăzute la art. 129, alin. (2), lit. b) coroborat cu alin. (4), lit. c) din O.U.G. nr. 57/2019 privind Codul administrativ cu privire la dezvoltarea economico-socială și de mediu a municipiului și competența de a stabili și aproba impozitele și taxele locale, în temeiul prevederilor art. 136, art. 139 alin. (3) lit. c și art. 196 alin. (1) lit. a din O.U.G. nr. 57/2019 privind Codul administrativ, cu modificările și completările ulterioare,

supun spre dezbatere și aprobare *Proiectul de hotărâre privind stabilirea impozitelor și taxelor locale datorate de persoanele fizice și juridice din municipiul Bistrița în anul 2026, în forma prezentată.*

PRIMAR,
Gabriel Lazany



RAPORT

**privind stabilirea impozitelor și taxelor locale datorate de
persoanele fizice și juridice din municipiul Bistrița în anul 2026**

Având în vedere Legea nr. 227/2015 privind Codul fiscal, cu modificările și completările ulterioare, și în conformitate cu principiul autonomiei locale, care corespunde Cartei europene a autonomiei locale adoptată la Strasbourg la 15 octombrie 1985, ratificată de România prin Legea 199/1997, stabilirea și aprobarea impozitelor și taxelor locale intră în competența Consiliului local conform prevederilor art. 129, alin. (2), lit. b) coroborat cu alin. (4), lit. c) din Ordonanța de urgență nr. 57/2019 privind Codul administrativ, cu modificările și completările ulterioare.

Urgența este determinată de necesitatea aplicării hotărârii consiliului local începând cu data de 01.01.2026.

În materie fiscală, dispozițiile Codului Fiscal prevalează asupra oricăror prevederi din alte acte normative, el precizând foarte explicit impozitele și taxele care se constituie în venituri ale bugetului local, urmând ca utilizarea acestora să aibă loc în condițiile reglementărilor specifice (Legea nr. 273/2006 privind finanțele publice locale, Ordonanța de urgență nr. 57/2019 privind Codul administrativ, cu modificările și completările ulterioare).

Resursele financiare, din punct de vedere fiscal care constituie venituri proprii ale bugetelor locale sunt următoarele:

A. impozitele și taxele locale, instituite prin titlul IX din Legea nr. 227/2015 privind Codul fiscal, respectiv:

- impozitul pe clădiri și taxa pe clădiri;
- impozitul pe teren și taxa pe teren;
- impozitul pe mijloacele de transport;
- taxa pentru eliberarea certificatelor, avizelor și autorizațiilor;
- taxa pentru folosirea mijloacelor de reclamă și publicitate;
- impozitul pe spectacole;
- taxele speciale;
- alte taxe locale;

B. Amenzile aferente impozitelor și taxelor locale precum și majorările pentru plata cu întârziere a impozitelor și taxelor locale;

C. taxele judiciare de timbru și alte taxe de timbru prevăzute de lege;

În baza prevederilor Legii nr. 227/2015 privind Codul fiscal, cu modificările și completările ulterioare, Consiliul local are competența în:

- stabilirea impozitelor și taxelor locale, când acestea se determină pe bază de cotă procentuală, prin lege fiind stabilite limitele minime și maxime;
- stabilirea cuantumului impozitelor și taxelor locale prevăzute în sumă fixă;
- stabilirea nivelului bonificației de până la 10 %, pentru plata cu anticipație a impozitului pe clădiri, teren și mijloace de transport, conform prevederilor art. 462, alin. (2), art. 467, alin. (2) și art. 472, alin. (2);
- majorarea impozitelor și taxelor locale, astfel cum rezultă din noile reglementări cuprinse în art. 489 din Codul fiscal, prin stabilirea unor cote adiționale în funcție de criterii economice, sociale, geografice, precum și de necesitățile bugetare locale, care nu pot fi mai mari de 100% față de nivelurile maxime stabilite în Titlul IX din Codul Fiscal;
- aprobarea procedurii de acordare a facilităților fiscale.

Potrivit noului art. 489² din Legea nr. 227/2015 privind Codul fiscal, cu modificările și completările ulterioare, cotele impozitelor și taxelor se stabilesc pentru anul 2026 prin hotărâre a consiliului local, adoptată până la data de 31 decembrie 2025.

Ordonatorii principali de credite ai bugetelor locale au obligația de a comunica, Direcțiilor generale regionale ale finanțelor publice/administrațiilor județene ale finanțelor publice hotărârea de consiliu local, în termen de 3 zile lucrătoare, de la data adoptării.

În cazul în care nu sunt respectate aceste prevederi, directorii direcțiilor generale regionale ale finanțelor publice/șefii administrațiilor județene ale finanțelor publice sistează alimentarea atât cu cote defalcate din impozitul pe venit, cât și cu sume defalcate din unele venituri ale bugetului de stat pentru echilibrarea bugetelor locale, cu excepția plăților pentru achitarea drepturilor salariale și a contribuțiilor aferente, inclusiv a drepturilor cuvenite asistenților personali ai persoanelor cu handicap grav, precum și a indemnizațiilor lunare ale persoanelor cu handicap grav și a plăților privind finanțarea sistemului de protecție socială, după caz, atunci când nu pot fi asigurate din venituri proprii. Alocarea și utilizarea cotelor defalcate din impozitul pe venit și a sumelor defalcate din unele venituri ale bugetului de stat pentru echilibrarea bugetelor locale, care au fost sistate în condițiile altor acte normative, se mențin.

Alimentarea cu cote defalcate din impozitul pe venit și sume defalcate din unele venituri ale bugetului de stat pentru echilibrarea bugetelor locale, se reia la

data la care autoritățile administrației publice locale fac dovada aprobării hotărârii consiliului local pentru anul fiscal 2026.

Potrivit art. 491, alin. (1) din Legea nr. 227/2015 privind Codul fiscal, cu modificările și completările ulterioare, pentru anul fiscal 2026, în cazul oricărui impozit sau oricărei taxe locale, care constă într-o anumită sumă în lei sau care este stabilită pe baza unei anumite sume în lei, cu excepția impozitului pe clădiri calculat potrivit art. 457, a impozitului pe teren calculat potrivit art. 465 alin. (4) și (7), și a impozitului pe mijloacele de transport calculat potrivit art. 470, alin. (2), și (3¹), sumele respective sunt cele corespunzătoare indexării anuale, efectuate de către consiliile locale, ținând cont de rata inflației pentru anul fiscal anterior, comunicată pe site-urile oficiale ale Ministerului Finanțelor și Ministerului Dezvoltării, Lucrărilor Publice și Administrației. Dacă în cursul anului 2025 nu s-a efectuat indexarea prin hotărârea consiliului local, se aplică de către compartimentul de resort, din aparatul de specialitate al primarului, nivelurile maxime prevăzute de Codul fiscal, indexate anual.

Conform art. 491, alin. (4) din Legea nr. 227/2015 privind Codul fiscal, cu modificările și completările ulterioare, hotărârea consiliului local se adoptă până la data de 31 decembrie 2025 pentru anul fiscal 2026.

Începând cu 1 ianuarie 2026, în baza prevederilor Legii nr. 239/2025 privind stabilirea unor măsuri de redresare și eficientizare a resurselor publice și pentru modificarea și completarea unor acte normative, modificată prin O.U.G. nr. 78/17.12.2025 au fost aduse modificări, în materie fiscală locală, privind modalitățile de calcul al impozitelor locale/modificări ale unor valori, astfel:

1. În cazul impozitului pe clădiri aflate în proprietatea persoanelor fizice, au intervenit următoarele modificări:
 - Alin. (7), (8) și (9) din cuprinsul art. 457- Legea nr. 227/2015 privind Codul fiscal, cu modificările și completările ulterioare au fost abrogate. Aceste alineate mai sus menționate, reglementau aplicarea coeficientului de corecție prevăzut de lege cu 0,10 la calculul impozitului pe clădiri, în cazul apartamentelor amplasate într-un bloc cu mai mult de 3 niveluri și 8 apartamente, reducerea valorii impozabile a clădirii, în funcție de anul terminării acesteia precum și reglementările privind lucrările de renovare majoră a clădirilor.
 - A fost abrogat alin. (3) din cuprinsul art. 458-Legea nr. 227/2015 privind Codul fiscal, cu modificările și completările ulterioare, cu privire la aplicarea cotei de 0,4% asupra valorii impozabile a clădirilor

nerezidențiale aflate în proprietatea persoanelor fizice, utilizate pentru activități din domeniul agricol;

2. În cazul impozitului pe clădirile aflate în proprietatea persoanelor juridice alin. (1) și (4) din cuprinsul art. 460- Legea nr. 227/2015 privind Codul fiscal, cu modificările și completările ulterioare, au fost abrogate, respectiv prevederile care se aplicau în cazul calculul impozitului/taxei pe clădirile rezidențiale și mixte. Ulterior, prin O.U.G. nr. 78/17.12.2025 a fost modificată intrarea în vigoare a prevederilor pct. 32 și 33 din Legea nr. 239/2025, respectiv acestea intră în vigoare începând cu data de 1 ianuarie 2027.
3. În cazul impozitului pe teren aflat în proprietatea persoanelor fizice și juridice, au intervenit următoarele modificări:
 - La art. 465 din Legea nr. 227/2015 privind Codul fiscal, cu modificările și completările ulterioare, tabelele de la alin. (4) și (7) au fost modificate în sensul stabilirii unor noi valori;
4. În cazul mijloacelor de transport aflate în proprietatea persoanelor fizice și juridice, au intervenit următoarele modificări legislative:
 - În ceea ce privește calculul impozitului pe mijloace de transport, conform noilor prevederi, impozitul se calculează în funcție de capacitatea cilindrică și norma de poluare, prin înmulțirea fiecărei grupe de 200 cm³ sau fracțiuni din aceasta cu suma stabilită în tabelul expres prevăzut în Codul fiscal;
 - În cazul mijloacelor de transport hibride cu emisii de CO₂ mai mici sau egale cu 50g/km, impozitul se reduce cu 30%;
 - În cazul autovehiculelor acționate electric, impozitul pe mijloacele de transport este în valoare de 40 lei/an.

Având în vedere legislația fiscală, executivul propune, pentru anul 2026, indexarea impozitelor și taxelor locale (cu excepția impozitului pe clădiri rezidențiale – persoane fizice, a impozitului pe teren și a impozitului pe mijloacele de transport care au fost majorate prin Legea nr. 239/2025 privind stabilirea unor măsuri de redresare și eficientizare a resurselor publice și pentru modificarea și completarea unor acte normative, modificată prin O.U.G. nr. 78/17.12.2025), datorate de persoanele fizice și juridice cu rata inflației de **5,6 %**, comunicată pe site-ul oficial al Ministerului Dezvoltării, Lucrărilor Publice și Administrației (https://www.mdipa.ro/pages/politicifiscalesi_bugetare_locale), potrivit comunicatului de presă al Institutului Național de Statistică cu nr. 10/14.01.2025

(<https://insse.ro/cms/ro/content/ipc%E2%80%93serie-de-date-anuala>) precum și majorarea cotelor de impozitare, respectiv:

- În cazul impozitului pe clădirile aflate în proprietatea persoanelor juridice, executivul propune creșterea cotei de impozitare de la 1% la 1,3%, astfel cum era stabilită înainte de perioada Pandemiei de COVID-19;
- În cazul clădirilor nerezidențiale aflate în proprietatea persoanelor fizice, executivul propune majorarea cotei de impozitare de la 0,5% la 0,8%.

În cazul autovehiculelor de transport de marfă cu masa totală autorizată egală sau mai mare de 12 tone (anexa nr. 6 la proiectul de hotărâre) s-au avut în vedere rata de schimb a monedei euro la data de 30.09.2025, respectiv 5,0806 RON, conform Jurnalului Oficial al Uniunii Europene din data de 01.10.2025 (<chrome-extension://efaidnbmnnnibpcajpcglclefindmkaj/https://www.mdlna.ro/uploads/articole/attachments/68dcc9202ed9e951249353.pdf>) și nivelurile minime prevăzute în Directiva 1999/62/CE de aplicare la vehiculele grele de marfă pentru utilizarea anumitor infrastructuri. Aceste sume se aprobă prin hotărârea consiliului local și se aplică în anul fiscal următor.

De asemenea, în temeiul art. 489, alin. (4)-(8) din Legea nr. 227/2015 privind Codul fiscal, cu modificările și completările ulterioare, prin proiectul de hotărâre se propune majorarea cu până la 500 %, începând cu al treilea an, a impozitului pentru terenurile agricole nelucrate timp de 2 ani consecutiv și majorarea cu până la 500 % a impozitului pentru clădirile și terenurile neîngrijite situate în intravilanul municipiului Bistrița.

Având în vedere prevederile pct. 167-168, Titlul IX din H.G. 1/2016 pentru aprobarea Normelor metodologice de aplicare a Legii nr. 227/2015 privind Codul fiscal, cu modificările și completările ulterioare, este necesară adoptarea ulterioară a unei hotărâri de consiliu local pentru aprobarea unui regulament privind modalitatea de aplicare a acestor majorări și stabilirea criteriilor de încadrare ca neîngrijite a clădirilor/terenurilor. Menționez că ulterior stabilirii regulilor procedurale, majorarea cu până la 500 %, a impozitului pe clădirile/terenurile neîngrijite, terenurile nelucrate se decide prin hotărâre a consiliului local, cu caracter individual și se aplică pentru anul fiscal următor celui în care se adoptă hotărârea consiliului local.

Unele modificări legislative au apărut și în privința aplicării scutirilor la plata impozitului pe clădiri și teren.

În baza Legii nr. 227/2015 privind Codul fiscal, cu modificările și completările ulterioare, executivul propune pentru anul 2026 stabilirea următoarelor facilități fiscale:

- acordarea unei bonificații de 10% (în Lege – până la 10%) pentru plata cu anticipație a impozitului/taxei pe clădiri, impozitului/taxei pe teren și a impozitului pe mijloacele de transport datorate pentru întregul an de către persoanele fizice și juridice, până la data de 31 martie a anului fiscal;
- anularea creanțelor fiscale restante și a accesoriilor aferente acestora, în sume mai mici de 5 lei, aflate pentru pozițiile de rol care au restante mai vechi de 31 decembrie 2025 conform prevederilor art. 266 alin. (6) și (7) din Legea nr. 207/2015 privind Codul de procedură fiscală;

Se acordă reducerea cu 50% a impozitului/taxei pe clădiri pentru:

- a) clădirile folosite de proprietari pentru desfășurarea de activități sportive, cu respectarea legislației în materia ajutorului de stat;
- b) clădirile utilizate de organizațiile nonprofit și clădirile utilizate de organizațiile nonprofit primite în folosință gratuită, folosite exclusiv pentru activitățile fără scop lucrativ;

Se acordă scutirea impozitului/taxei pe clădiri pentru:

- a) clădirile care, potrivit legii, sunt clasate ca muzee ori case memoriale;
- b) clădirile utilizate pentru furnizarea de servicii sociale de către organizații neguvernamentale și întreprinderi sociale ca furnizori de servicii sociale;
- c) clădirile restituite potrivit art. 16 din Legea nr. 10/2001 privind regimul juridic al unor imobile preluate în mod abuziv în perioada 6 martie 1945-22 decembrie 1988, republicată cu modificările și completările ulterioare, pentru perioada pentru care proprietarul menține afectarea de interes public;
- d) clădirile retrocedate potrivit art. 1, alin. (10) din Ordonanța de urgență a Guvernului nr. 94/2000 privind retrocedarea unor bunuri imobile care au aparținut cultelor religioase din România, republicată cu modificările și completările ulterioare, pentru perioada pentru care proprietarul menține afectarea de interes public;
- e) clădirile restituite potrivit art. 1, alin. (5) din Ordonanța de urgență a Guvernului nr. 83/1999 privind restituirea unor bunuri imobile care au aparținut comunităților cetățenilor aparținând minorităților naționale din România, republicată cu modificările și completările ulterioare, pentru perioada pentru care proprietarul menține afectarea de interes public;

f) clădirile aflate în proprietatea organizațiilor cetățenilor aparținând minorităților naționale din România cu statut de utilitate publică, precum și cele închiriate, concesionate sau primite în folosință de acestea, de la o instituție sau o autoritate publică, cu excepția încăperilor care sunt folosite pentru activități economice;

g) clădirile clasate ca monumente istorice, de arhitectură sau arheologice, indiferent de titularul dreptului de proprietate sau de administrare, care nu au fațadă stradală și/sau principală renovată sau reabilitată conform prevederilor Legii nr. 442/2001 privind protejarea monumentelor istorice, republicată, cu modificările și completările ulterioare, pentru perioada realizării lucrărilor de renovare sau reabilitare, începând cu data autorizației de construcție și până la data procesului verbal de recepție finală, privind lucrările efectuate, precum și pe o perioadă de 2 ani, începând cu data de 01 ianuarie a anului următor celui în care au fost finalizate lucrările de renovare sau reabilitare, cu respectarea legislației în materia ajutorului de stat;

h) clădirile clasate ca monumente istorice, de arhitectură sau arheologice, indiferent de titularul dreptului de proprietate sau de administrare, care au fațadă stradală și/sau principală renovată sau reabilitată conform prevederilor Legii nr. 442/2001, republicată cu modificările și completările ulterioare, cu excepția încăperilor care sunt folosite pentru activități economice pe o perioadă de 2 ani începând cu data de 1 ianuarie a anului următor celui în care au fost finalizate lucrările.

Se acordă reducerea cu 50% a impozitului/taxei pe teren pentru:

a) terenul aferent clădirii aflate în proprietatea organizațiilor nonprofit precum și terenul aferent clădirii utilizate de organizațiile nonprofit, primite în folosință gratuită, folosite exclusiv pentru activitățile fără scop lucrativ;

Se acordă scutirea impozitului/taxei pe teren pentru:

a) terenul aferent clădirii utilizate pentru furnizarea de servicii sociale de către organizații neguvernamentale și întreprinderi sociale ca furnizori de servicii sociale, primite în folosință gratuită;

b) terenurile aflate în proprietatea organizațiilor cetățenilor aparținând minorităților naționale din România cu statut de utilitate publică, precum și cele închiriate, concesionate sau primite în folosință de acestea, de la o instituție sau o autoritate publică, cu excepția terenurilor care sunt folosite pentru activități economice;

c) terenul aferent clădirilor restituite potrivit art. 16 din Legea nr. 10/2001, republicată, cu modificările și completările ulterioare, pe durata pentru care proprietarul menține afectarea de interes public;

d) terenul aferent clădirilor retrocedate potrivit art. 1, alin. (10) din Ordonanța de urgență a Guvernului nr. 94/2000 republicată, cu modificările și completările ulterioare, pe durata pentru care proprietarul menține afectarea de interes public;

e) terenul aferent clădirilor restituite potrivit art. 1, alin. (5) din Ordonanța de urgență a Guvernului nr. 83/1999 republicată, cu modificările și completările ulterioare, pe durata pentru care proprietarul menține afectarea de interes public;

Scutirea taxelor de autorizare pentru lucrări de întreținere, reparare, conservare, consolidare, restaurare, punere în valoare a monumentelor istorice, datorate de proprietarii persoane fizice care realizează, integral sau parțial, aceste lucrări pe cheltuială proprie se acordă în condițiile în care proprietarul utilizează bunul imobil numai pentru activități necomerciale sau, în mod direct, numai pentru locuit.

Reducerea cu 50% a taxelor de autorizare pentru lucrările destinate păstrării integrității fizice și a cadrului construit sau natural al monumentelor istorice definite în Legea nr. 422/2001, republicată, cu modificările ulterioare, finanțate de proprietarii imobilelor din zona de protecție a monumentelor istorice se acordă în concordanță cu reglementările cuprinse în documentațiile de urbanism întocmite potrivit legii.

În concluzie, impactul asupra bugetului în urma stabilirii impozitelor și taxelor locale (principalele categorii de impozit, respectiv impozitul pe clădiri, impozitul pe teren, excluzând mijloacele de transport) aferent anului 2026 **este de aproximativ 22.170.000 lei**, rezultat:

- prin aplicarea cotei impozabile de 0,08% asupra valorii impozabile majorate potrivit noilor reglementări, în cazul clădirilor rezidențiale se estimează o creștere a veniturilor de 13.200.000 lei,

- modificarea cotei de impozitare de la 0,5% la 0,8% în cazul impozitului pe clădirile nerezidențiale aflate în proprietatea persoanelor fizice (creșterea estimată a încasărilor pentru anul 2026 va fi în cuantum de 1.870.000 lei),

- modificarea cotei de impozitare de la 1% la 1,3% în cazul impozitului pe clădirile nerezidențiale aflate în proprietatea persoanelor juridice (creșterea estimată a încasărilor pentru anul 2026 va fi în cuantum de 6.000.000 lei), în cazul clădirilor rezidențiale se va aplica cota impozabilă de 0,08%.

- în cazul terenurilor amplasate în intravilan și extravilan se aplică reglementările prevăzute în actul legislativ de modificare a Codului fiscal, estimându-se o creștere de 1.100.000 lei a veniturilor la bugetul local.

- în cazul impozitului pe mijloace de transport, ca urmare a modificărilor legislative, nu se poate estima pentru anul 2026, dacă se va încasa mai mult sau mai puțin față de anul 2025, dat fiind faptul că nu există, la data prezentei, în baza de date a organului fiscal local, normele de poluare. Conform prevederilor legale, Ministerul Dezvoltării, Lucrărilor Publice și Administrației, Ministerul Afacerilor Interne și Ministerul Transporturilor și Infrastructurii au obligația de a colabora în vederea realizării schimbului de date și informații privind norma de poluare. În acest sens, procedura privind schimbul de date și informații se va stabili pe bază de protocol încheiat între Ministerele mai sus menționate.

Având în vedere multitudinea situațiilor în care contribuabilii, atât persoane fizice cât și juridice au înregistrat fiscal dobândirea/înstrăinarea dreptului de proprietate a bunurilor imobile/mobile, peste termenul de 30 zile stabilit de legiuitor, în acest sens, organul fiscal local consideră necesară menținerea unor sancțiuni astfel cum sunt prevăzute în legislația fiscală, de natura amenzilor contravenționale, conform art. 493 din Legea nr. 277/2015 privind Codul fiscal, cu modificările și completările ulterioare. Sancțiunile, contravențiile și procedura privind aplicarea acestora, sunt reglementate în Anexele 16 și 16a a proiectului privind stabilirea impozitelor și taxelor locale aplicabile în municipiului Bistrița, în anul 2026.

Având din vedere cele de mai sus, considerăm că sunt îndeplinite condițiile legale ca proiectul de hotărâre privind stabilirea impozitelor și taxelor locale datorate de persoanele fizice și juridice din municipiul Bistrița pentru anul 2026 în forma prezentată de inițiator, să fie supus analizei și dezbaterii Consiliului Local al municipiului Bistrița.

**DIRECTOR EXECUTIV,
SCURTU NICOLAE**



**DIRECTOR EXECUTIV,
CINCEA DUMITRU MATEI**

Jan, 29.12'25

**DIRECTOR EXECUTIV ADJUNCT,
OCTAVIA MARIA GAVRILOAIE**

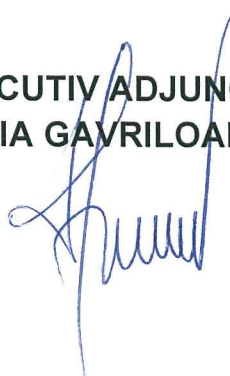

STUDIU DE IMPACT

Proiect de Hotărâre

privind stabilirea impozitelor și taxelor locale datorate de persoanele fizice și juridice din municipiul Bistrița în anul 2026

Secțiunea 1

Motivul emiterii actului normativ

Având în vedere Legea nr. 227/2015 privind Codul fiscal, cu modificările și completările ulterioare, și în conformitate cu principiul autonomiei locale, care corespunde Cartei europene a autonomiei locale adoptată la Strasbourg la 15 octombrie 1985, ratificată de România prin Legea 199/1997, stabilirea și aprobarea impozitelor și taxelor locale intră în competența Consiliului local conform prevederilor art. 129, alin. (2), lit. b) coroborat cu alin. (4), lit. c) din Ordonanța de urgență nr. 57/2019 privind Codul administrativ, cu modificările și completările ulterioare.

La stabilirea impozitelor și taxelor locale pentru anul 2026, în municipiul Bistrița, s-au avut în vedere prevederile Legii nr. 227/2015 privind Codul fiscal, cu modificările și completările ulterioare precum și modificările legislative intervenite prin Legea nr. 239/2025 privind stabilirea unor măsuri de redresare și eficientizare a resurselor publice și pentru modificarea și completarea unor acte normative, modificată ulterior prin O.U.G. nr. 78/17.12.2025

În algoritmul de calcul al impozitelor și taxelor locale anumite valori au fost stabilite însăși prin Titlul IX din Codul Fiscal, iar altele au fost determinate în anumite cote procentuale, lăsându-le la latitudinea Consiliilor locale stabilirea între limitele prevăzute de lege.

Conform noilor prevederi legislative, în anul fiscal 2026, pentru impozitele și taxele locale care constau într-o anumită sumă în lei sau care sunt stabilite pe baza unei anumite sume în lei, se aplică nivelurile stabilite în mod distinct pentru fiecare impozit/taxă în parte, astfel cum rezultă din Codul fiscal. Prin excepție de la prevederile menționate anterior, sumele prevăzute în tabelul prevăzut la art. 470 alin. (5) și (6) se indexează anual în funcție de rata de schimb a monedei euro în vigoare în prima zi lucrătoare a lunii octombrie a fiecărui an și publicată în Jurnalul Uniunii Europene și de

nivelurile minime prevăzute în Directiva 1999/62/CE de aplicare la vehiculele grele de marfă pentru utilizarea anumitor infrastructuri. Cursul de schimb a monedei euro și nivelurile minime, exprimate în euro, prevăzute în Directiva 1999/62/CE de aplicare la vehiculele grele de marfă pentru utilizarea anumitor infrastructuri se comunică pe site-urile oficiale ale Ministerului Finanțelor Publice și Ministerului Lucrărilor Publice, Dezvoltării și Administrației.

Sumele rezultate se aprobă prin hotărâre a consiliului local și se aplică în anul fiscal următor. La nivelul municipiului București, această atribuție revine Consiliului General al Municipiului București.

Conform art. 489² din Legea nr. 227/2015 privind Codul fiscal, cu modificările și completările ulterioare, hotărârea consiliului local se adoptă până la data de 31 decembrie 2025 pentru anul fiscal 2026.

În cazul autovehiculelor de transport de marfă cu masa totală autorizată egală sau mai mare de 12 tone (anexa nr. 6 la proiectul de hotărâre) s-au avut în vedere rata de schimb a monedei euro la data de 30.09.2025, respectiv 5,0806 RON, conform Jurnalului Oficial al Uniunii Europene din data de 01.10.2025 ([chrome-extension://efaidnbnmnibpcajpcglclefindmkaj/https://www.mdlpa.ro/uploads/articole/attachments/68dcc9202ed9e951249353.pdf](https://www.mdlpa.ro/uploads/articole/attachments/68dcc9202ed9e951249353.pdf)) și nivelurile minime prevăzute în Directiva 1999/62/CE de aplicare la vehiculele grele de marfă pentru utilizarea anumitor infrastructuri.

Conform art. 489 din Legea nr. 227/2015 privind Codul Fiscal:

„(1) Autoritatea deliberativă a administrației publice locale, la propunerea autorității executive, poate stabili cote adiționale la impozitele și taxele locale prevăzute în prezentul titlu, în funcție de următoarele criterii: economice, sociale, geografice, precum și de necesitățile bugetare locale, cu excepția taxelor prevăzute la art. 494 alin. (10) lit. b) și c).

(2) Cotele adiționale stabilite conform alin. (1) pot fi de până la 100% față de nivelurile maxime stabilite în prezentul titlu.

(3) Criteriile prevăzute la alin. (1) se hotărăsc de către autoritatea deliberativă a administrației publice locale prin hotărâre a consiliului local”.

Aprobarea acestui proiect de act normativ este determinată de necesitatea stabilirii și colectării impozitelor și taxelor locale pentru anul 2026 la nivelul Municipiului Bistrița, în vederea asigurării resurselor necesare continuării finanțării proiectelor în derulare, pentru asigurarea serviciilor finanțate din bugetul local.

Secțiunea a 2- a

Impactul economico - social al proiectului de act normativ

Beneficiarul acestui act normativ este comunitatea locală.

Pe măsura colectării resurselor bugetare din impozite și taxe locale, se va asigura realizarea serviciilor de întreținere drumuri, salubritate, iluminat public stradal, întreținere și funcționare în condiții normale a unităților de învățământ, e.t.c., precum și realizarea unor proiecte de investiții de interes pentru locuitorii municipiului Bistrița, avându-se în vedere proiectele sociale, culturale și sportive.

Secțiunea a 3-a

Impactul financiar asupra bugetului local

Aplicarea majorării și a indexării impozitelor și taxelor locale potrivit noilor modificări aduse Codului fiscal, determină o creștere a veniturilor bugetului local al municipiului Bistrița de aproximativ **22.170.000** lei.

Pentru determinarea impactului asupra veniturilor bugetului local în urma majorării/ajustării s-au realizat simulări privind principalele impozite și taxe locale (impozitul pe clădiri, teren,) diferențele rezultate fiind următoarele:

Denumire impozit	Diferențe rezultate prin majorare/ajustare
Impozit pe clădiri	21.070.000 lei
Impozit pe teren	1.100.000 lei
Impozit pe mijloacele de transport	-
TOTAL	22.170.000 lei

În anul 2026 datorită modificării modului de calcul al impozitului pe mijloacele de transport, prin introducerea normei de poluare, impozitul poate să scadă sau să crească în funcție de normele de poluare, de la Euro 0 la Euro 6.

În cazul impozitului pe mijloace de transport, ca urmare a modificărilor legislative, nu se poate estima pentru anul 2026, dacă se va încasa mai mult sau mai puțin față de anul 2025, dat fiind faptul că nu există, la data prezentei, în baza de date a organului fiscal local, normele de poluare. Conform noilor prevederi legale, Ministerul Dezvoltării, Lucrărilor Publice și Administrației, Ministerul Afacerilor Interne și Ministerul Transporturilor și Infrastructurii au obligația de a colabora în vederea realizării schimbului de date și informații privind norma de poluare. În acest sens, procedura privind schimbul de date și informații se va stabili pe bază de protocol încheiat între Ministerele mai sus menționate.

Secțiunea a 4-a

Efectele proiectului de act normativ asupra legislației în vigoare

Proiectul de act normativ propus privește necesitatea asigurării continuării finanțării serviciilor publice aflate în sarcina primăriei și se stabilește după reglementările legale în vigoare.

Secțiunea a 5-a

Efectele proiectului de act normativ asupra mediului

Nu este cazul.

Secțiunea a 6-a

Activități de informare publică privind elaborarea și implementarea proiectului de act normativ

Se vor respecta prevederile Legii nr. 52/2003, privind transparența decizională în administrația publică, republicată, respectiv:

- **Consultare publică** pe site-ul Primăriei municipiului Bistrița www.primariabistrita.ro, publicare anunț – mass-media locală, afișare la sediul Primăriei Municipiului Bistrița, str. Gheorghe Șincai nr. 2 și al Direcției Economice, str. Alexandru Odobescu, nr. 17A;
- **Transmiterea propunerilor, sugestiilor și opiniilor se poate face:**
 - Prin email pe adresa: primaria@municipiulbistrita.ro
 - Prin poștă, pe adresa Primăriei municipiului Bistrița, str. P-ța Centrală, nr. 6
 - Prin depunerea la Centrul de relații cu publicul - Primăria municipiului Bistrița, str. Gheorghe Șincai nr. 2

Secțiunea a 7-a

Măsurile de implementare

După aprobarea proiectului de hotărâre, acesta va fi transmis: Direcției Economice, serviciilor și compartimentelor interesate din cadrul Primăriei municipiului Bistrița spre luare la cunoștință și punere în aplicare.

Având în vedere aspectele menționate anterior, am elaborat prezentul Proiect de hotărâre privind stabilirea impozitelor și taxelor locale din municipiul Bistrița în anul 2026.

Prezentul Studiu de impact s-a întocmit în conformitate cu prevederile Legii 281/2013 pentru modificarea și completarea Legii nr. 52/2003, privind transparența decizională în administrația publică, publicată în M.O. nr. 679/05.11.2013.

**Director executiv adjunct,
Octavia Maria Gavrilă**

Domeniul: Prețuri de consum

INFLAȚIA ȘI EVOLUȚIA PREȚURILOR DE CONSUM: DECEMBRIE 2024

1. Indicele prețurilor de consum (IPC) – indicator pentru determinarea inflației la nivel național

- Indicele prețurilor de consum în luna decembrie 2024 comparativ cu luna noiembrie 2024 a fost 100,29%.
- Rata anuală a inflației în luna decembrie 2024 comparativ cu luna decembrie 2023 a fost 5,1%.
- Rata medie a modificării prețurilor de consum în ultimele 12 luni (ianuarie 2024 – decembrie 2024) față de precedentele 12 luni (ianuarie 2023 – decembrie 2023) a fost 5,6%.

2. Indicele armonizat al prețurilor de consum (IAPC) – indicator pentru determinarea inflației la nivelul statelor membre ale UE

- Indicele armonizat al prețurilor de consum în luna decembrie 2024 comparativ cu luna noiembrie 2024 a fost 100,25%.
- Rata anuală a inflației în luna decembrie 2024 comparativ cu luna decembrie 2023 calculată pe baza indicelui armonizat al prețurilor de consum (IAPC) a fost 5,5%.
- Rata medie a modificării prețurilor de consum în ultimele 12 luni (ianuarie 2024 – decembrie 2024) față de precedentele 12 luni (ianuarie 2023 – decembrie 2023) determinată pe baza IAPC a fost 5,8%.

Grafic: Modificarea anuală a indicelui prețurilor de consum (%)

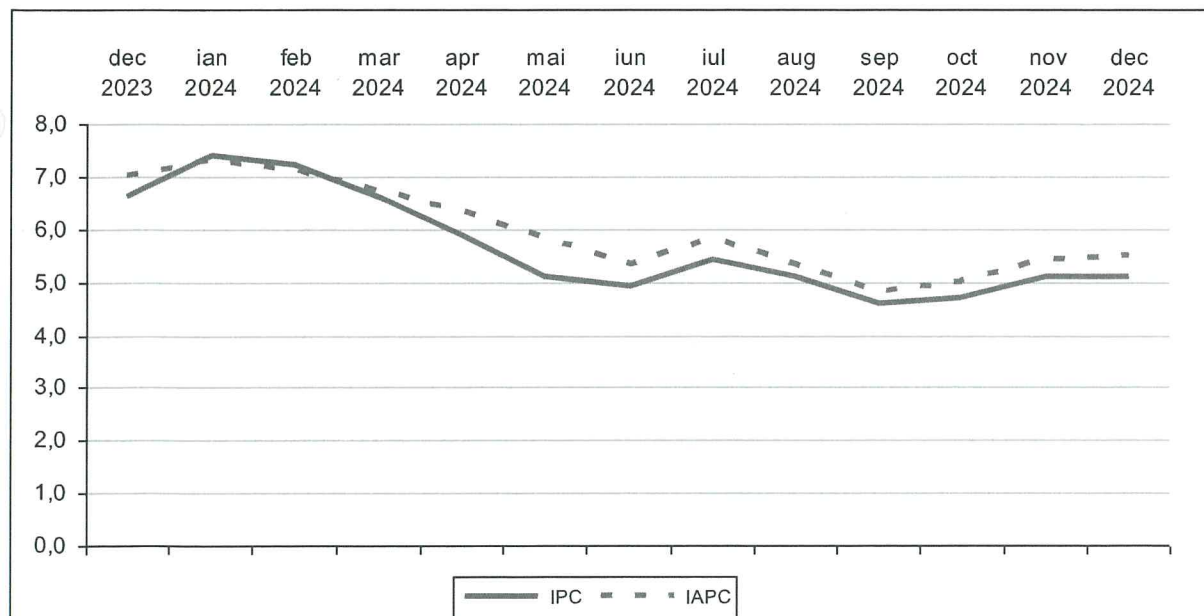

[Datele graficului \(xls\).](#)

Tabelul 1: Indicele prețurilor de consum și rata medie lunară a inflației

- procente -

	Decembrie 2024		Anul 2024 față de 2023	Rata medie lunară a inflației, în perioada 1 I – 31 XII	
	față de:			2024	2023
	Noiembrie 2024	Decembrie 2023			
Mărfuri alimentare	100,27	105,09	103,56	0,4	0,5
Mărfuri nealimentare	100,31	104,38	105,76	0,4	0,4
Servicii	100,27	107,10	108,93	0,6	0,9
TOTAL	100,29	105,14	105,59	0,4	0,5

Datele tabelului (xls).

Tabelul 2: Indicii parțiali calculați prin excluderea din IPC a anumitor componente

- luna anterioară = 100 -

	Decembrie 2024 %
(a) Total IPC exclusiv băuturi alcoolice și tutun	100,30
(b) Total IPC exclusiv combustibili	100,25
(c) Total IPC exclusiv produsele ale căror prețuri sunt reglementate*	100,30
(d) Total IPC exclusiv legume, fructe, ouă, combustibili și produsele ale căror prețuri sunt reglementate*	100,26
(e) Total IPC exclusiv legume, fructe, ouă, combustibili, produsele ale căror prețuri sunt reglementate*, băuturi alcoolice și tutun	100,28
TOTAL	100,29

* Produse ale căror prețuri sunt reglementate: medicamente, energie electrică, gaze naturale, energie termică, transport C.F.R., transport pe apă, poștă și curier, servicii de eliberare carte identitate, permis auto, pașaport, apă, canal, salubritate, transport urban în comun, chirii stabilite de administrația locală.

Datele tabelului (xls).

Informații suplimentare:

Pentru interpretarea corectă a indicatorilor și precizări suplimentare privind modul de calcul al indicilor de preț, vă rugăm să consultați Precizările Metodologice atașate comunicatului pe homepage.

Coeficienții de ponderare și indicii prețurilor de consum în luna decembrie la principalele mărfuri alimentare, nealimentare și servicii sunt prezentați în anexă. Datele prezentate în anexă (xls) vor putea fi accesate prin fișierul .xls aferent comunicatului pe homepage.

Informații suplimentare se pot obține din publicația Buletin Statistic de Prețuri nr.12/2024 ce va apărea la data de 21 februarie 2025.

Următorul comunicat de presă referitor la prețurile de consum va apărea la data de 14 februarie 2025.

Arhiva comunicatelor de presă: <https://insse.ro/cms/ro/comunicate-de-presă-view>

Direcția de Diseminare Date Statistice și Comunicare

e-mail: biroupresa@insse.ro

Tel: +4021 3181869